

สารสนเทศปีการศึกษา ๒๕๖๑ โรงเรียนไผ่งามวิทยา โรงเรียนดีใกล้บ้าน(แม่เหล็ก)



# สารสนเทศ ปีการศึกษา ๒๕๖๑

โรงเรียนไผ่งามวิทยา โรงเรียนดีใกล้บ้าน(แม่เหล็ก)

สำนักงานเขตพื้นที่การศึกษาประถมศึกษา ลำปางเขต ๓  
สำนักงานคณะกรรมการการศึกษาขั้นพื้นฐาน  
กระทรวงศึกษาธิการ

## ประวัติความเป็นมา

โรงเรียนไผ่งามวิทยามีสำนักงานตั้งอยู่ที่ บ้านไผ่แพะ หมู่ที่ ๕ ตำบลเมืองมาย อำเภอแจ้ห่ม จังหวัดลำปาง สังกัดสำนักงานเขตพื้นที่การศึกษาลำปาง เขต ๓ เป็นโรงเรียนที่มีขนาดใหญ่ที่สุดในกลุ่มโรงเรียนเมืองมาย โดยมีหมู่บ้านในเขตบริการ ๖ หมู่บ้าน บ้านแม่เงิน บ้านนางาม บ้านนาใหม่ (บ้านไผ่ทอง บ้านไผ่แพะ บ้านไผ่ทอง) โรงเรียนไผ่งามวิทยาเป็นโรงเรียนขยายโอกาสทางการศึกษา เดิมโรงเรียน ชื่อ โรงเรียนบ้านไผ่พง ก่อตั้งขึ้นขึ้นเมื่อวันที่ ๑๒ กุมภาพันธ์ ๒๔๗๔ เปิดทำการสอนมาแล้วเป็นเวลา ๘๗ ปี โดย นายอินสม ชัยเจริญ ดำรงตำแหน่งครูใหญ่ เป็นผู้ ก่อตั้ง หลังจากนั้นได้ชักชวนชาวบ้านบุกเบิกที่รกร้างทำการก่อสร้างอาคารชั่วคราวขึ้น และดำเนินการเปิดการเรียน การสอนจนได้รับแรงสนับสนุนจากทางราชการ

จนมาถึง พ.ศ.๒๕๑๗ นายสุบิน ชุนรักษ์ ครูใหญ่ขณะนั้นได้เปลี่ยนชื่อโรงเรียนจากโรงเรียนบ้านไผ่พง เป็น โรงเรียนบ้านไผ่งาม เปิดทำการสอนตั้งแต่ระดับอนุบาลจนถึงชั้นประถมศึกษาปีที่ ๖ และได้รับให้เข้าโครงการการศึกษา เพื่อพัฒนาชนบทยากจน(กศ.พช.) เป็นโรงเรียนแรกของสำนักงานการประถมศึกษาอำเภอแจ้ห่ม ได้รับอนุมัติให้เปิดเป็น โรงเรียนในโครงการขยายโอกาสทางการศึกษาทำการสอนถึงระดับมัธยมศึกษาตอนต้น

พ.ศ.๒๕๔๒ นายชุมพล ใจทาทลี อาจารย์ใหญ่ โดยผู้ปกครองนักเรียน กรรมการโรงเรียนได้ขอเปลี่ยน ชื่อโรงเรียนจาก โรงเรียนบ้านไผ่งาม เป็น โรงเรียนไผ่งามวิทยา และได้รับอนุมัติให้เปลี่ยนชื่อ จากคณะกรรมการการ ประถมศึกษาจังหวัดลำปาง เมื่อวันที่ ๑๒ กุมภาพันธ์ พ.ศ.๒๕๔๒

พ.ศ. ๒๕๔๘ นายไพศาล จันทร์ตะฝั้น ผู้อำนวยการสถานศึกษา จัดทำโครงการการศึกษาภาคบังคับ ๙ ปี ให้ นักเรียนที่ห่างไกล เป็นนักเรียนพักนอน โดยงบประมาณจากต้นสังกัด จึงเป็นหนึ่งในโรงเรียนจัดกิจกรรมนักเรียนพักนอน

โรงเรียนมีพื้นที่ทั้งหมด ๑๔ ไร่ ลักษณะชุมชนในเขตบริการเป็นที่ราบและภูเขา มีแม่น้ำไหลผ่านคือลำน้ำแม่ตา ซึ่งเป็นแหล่งน้ำที่สำคัญของหมู่บ้านใช้ในการอุปโภค และบริโภค ตลอดปี การคมนาคม ปัจจุบันการเดินทางมาโรงเรียน ไผ่งามวิทยา มีความสะดวกมากขึ้น เพราะมีการสร้างถนนสายลาดยางบ้านแลง-แจ้ห่มขึ้น จึงทำให้การคมนาคมของหมู่บ้านสะดวกขึ้น

## คำขวัญประจำอำเภอ

พญาค่าลือคู่บ้าน มะขามหวานคู่เมือง เสาพระธาตุลือเลื่อง เมืองน้ำปุดี

## สถานที่ตั้ง

โรงเรียนไผ่งามวิทยามีสำนักงานตั้งอยู่ที่ บ้านไผ่แพะ หมู่ที่ ๕ ตำบลเมืองมาย อำเภอแจ้ห่ม จังหวัดลำปาง ห่างจากสำนักงานเขตพื้นที่การศึกษา ลำปาง เขต ๓ เป็นระยะทาง ๑๖ กิโลเมตร ห่างจากจังหวัดลำปางประมาณ ๖๐ กิโลเมตร มีหมู่บ้านที่อยู่ในเขตบริการ ๖ หมู่บ้าน คือ

หมู่ที่ ๑ บ้านแม่เงิน	หมู่ที่ ๒ บ้านนาไหม้
หมู่ที่ ๓ บ้านนางาม	หมู่ที่ ๔ บ้านไผ่งาม
หมู่ที่ ๕ บ้านไผ่แพะ	หมู่ที่ ๖ บ้านไผ่ทอง

อาณาเขต	ทิศเหนือ	ติดกับหมู่ที่ ๕ บ้านไผ่แพะ
	ทิศตะวันออก	ติดทางสาธารณะ
	ทิศตะวันตก	ติดทางหลวง สายแจ้ห่ม เมืองมาย
	ทิศใต้	ติดกับหมู่ที่ ๔ บ้านไผ่งาม

## ขนาดและรูปร่าง

โรงเรียนไผ่งามวิทยา มีพื้นที่ทั้งหมด ๑๔ ไร่ ลักษณะภูมิประเทศของชุมชนในเขตบริการของโรงเรียน เป็นที่ราบ และมีภูเขา มีลำน้ำที่สำคัญไหลผ่านคือลำน้ำแม่ตา มีแหล่งน้ำสาธารณะที่มีน้ำอุปโภคตลอดปี ทุกหมู่บ้านและมีน้ำประปาหมู่บ้านซึ่งใช้ในการอุปโภค บริโภค

## การจัดการศึกษา

โรงเรียนไผ่งามวิทยาได้รับการจัดตั้งให้เป็นโรงเรียนดีใกล้บ้านในปีการศึกษา ๒๕๕๙ โดยในปีการศึกษา ๒๕๕๙ ภาคเรียนที่ ๒ ได้มีโรงเรียนบ้านนาไหม้เข้ามาเรียนร่วมกับโรงเรียนไผ่งามวิทยาโดยแกนนำของ นายสมัย ดำรงค์ ผู้อำนวยการโรงเรียนบ้านนาไหม้ และในปีการศึกษา ๒๕๖๐ ภาคเรียนที่ ๒ มีโรงเรียนบ้านแม่เงินได้เข้ามาเรียนร่วมด้วยโดยแกนนำของ นายวิฑูรย์ แก้วประดิษฐ์ ผู้อำนวยการโรงเรียนบ้านแม่เงิน

## สภาพการคมนาคม

สภาพการคมนาคมของชุมชนในเขตบริการของโรงเรียนไผ่งามวิทยา มีสภาพค่อนข้างสะดวก ยกเว้นในช่วงฤดูฝนซึ่งถนนในโรงเรียนจะถูกชะ เพราะน้ำฝนจะไหลจากที่สูงลงสู่ที่ต่ำทำให้มีน้ำขังในบริเวณโรงเรียน แต่จากการปรับปรุงภูมิทัศน์ภายในโรงเรียน เช่น การสร้างอ้อมจันทร์กันน้ำ(บริเวณลานกีฬา) และถนนคอนกรีตทั้งนี้ได้รับงบประมาณสนับสนุนจากชาวบ้าน ชุมชน หน่วยงานทั้งภาครัฐและเอกชน ทำให้สภาพถนนในโรงเรียนโดยเป็นถนนคอนกรีตเสริมใยเหล็ก แต่ถนนนอกโรงเรียนเป็นถนนลาดยางมะตอยและถนนคอนกรีตในหมู่บ้าน โดยมีถนนคอนกรีต ประมาณ ๒ กิโลเมตร การติดต่อกับสำนักงานเขตพื้นที่การศึกษาลำปาง เขต ๓ ใช้ถนนสายเมืองมาย - แจ้ห่ม เป็นถนนสายหลัก ระยะทางประมาณ ๑๖ กิโลเมตร

## สภาพเศรษฐกิจ

เศรษฐกิจโดยรวมของชุมชนในเขตบริการของโรงเรียน เป็นโครงสร้างที่เป็นลักษณะการพึ่งพาการเกษตรแบบ น้ำฝน ๑๐๐ % เป็นหลัก ปัจจุบันบางส่วนหันมาทำการค้า เป็นการค้าผลผลิตทางการเกษตรและงานจักสานกล่อง ข้าวเป็นอาชีพเสริม ชุมชนส่วนมากเป็นผู้ยากจน วิตได้จากสถิติรายได้ต่อครัวเรือนอยู่ในเกณฑ์ที่ค่อนข้างต่ำ ทำให้ต้องได้รับการสนับสนุนเรื่อยมา

## สภาพทางสังคมและวัฒนธรรม

### ๑) สภาพสังคม

ประชากรในเขตชุมชนบริการของโรงเรียน เกือบทั้งหมดเป็นคนพื้นเมืองชาวเหนือดั้งเดิม และแทบจะไม่มีชนเผ่าอื่นเลย มีภาษาเหนือเป็นภาษาพูด ยึดมั่นในขนบธรรมเนียมประเพณีของท้องถิ่นอย่างเหนียวแน่น มีนิสัยโอบอ้อมอารี รักพวกพ้องหมู่คณะของตนเอง มีการอนุรักษ์วัฒนธรรมประเพณีค่อนข้างดี จะเห็นได้จากมีงานบุญประเพณีตลอดทั้งปี มีความเชื่อและความศรัทธาศาสนา เคารพนับถือผู้อาวุโส มีวิถีชีวิตแบบเรียบง่ายตามที่เคยปฏิบัติสืบต่อกันมา ไม่ชอบเปลี่ยนแปลงอะไรง่าย ๆ บรรพบุรุษเคยปฏิบัติอย่างไร หรือนักถือสิ่งใดก็มักจะปฏิบัติและยึดถือสืบต่อกันมาอย่างต่อเนื่องและยาวนาน ไม่ว่าจะเป็นการประกอบอาชีพ การดำรงชีวิต การทำมาหากิน การจัดระเบียบบ้านเรือน การเสียสละช่วยเหลือเกื้อกูลกัน

### ๒) สภาพทางวัฒนธรรม

ประชาชนในเขตบริการของโรงเรียน ได้มีการประกอบกิจกรรม ตามสภาพทางวัฒนธรรม โดยเฉพะประเพณีไทยเหนือดั้งเดิม โดยมีงานประเพณีประจำปีที่เด่นชัดดังต่อไปนี้

๑. งานบุญสงกรานต์น้ำพระธาตุ เดือน ๓
๒. งานบุญสงกรานต์ รดน้ำดำหัวผู้ใหญ่ เดือน ๔
๓. งานบุญก๋วยสลาก เดือน ๘
๔. งานบุญเข้าพรรษา เดือน ๘
๕. งานบุญออกพรรษา เดือน ๑๑
๖. งานบุญกฐิน เดือน ๑๑
๗. งานบุญลอยกระทง เดือน ๑๒
๘. งานบุญตานธรรม เดือน ๑๑

#### ๑.๔. ข้อมูลอาคารและสิ่งก่อสร้าง

๑.๔.๑. อาคารเรียน จำนวน ๔ หลัง ๒๘ ห้อง

๑.๔.๒. ห้องพิเศษ ๑๐ ห้อง ประกอบด้วย

- ห้องสำนักงาน	จำนวน	๑	ห้อง
- ห้องประชุม/ห้องวิชาการ	จำนวน	๑	ห้อง
- ห้องภาษาไทย	จำนวน	๑	ห้อง
- ห้องคณิตศาสตร์	จำนวน	๑	ห้อง
- ห้องวิทยาศาสตร์	จำนวน	๒	ห้อง
- ห้องสังคมศึกษา	จำนวน	๒	ห้อง
- ห้องการงานอาชีพและเทคโนโลยี	จำนวน	๒	ห้อง
- ห้องดนตรี-นาฏศิลป์	จำนวน	๒	ห้อง
- ห้องพลศึกษา	จำนวน	๑	ห้อง
- ห้องปฏิบัติการทางภาษา	จำนวน	๑	ห้อง
- ห้องสมุด ICT	จำนวน	๑	ห้อง
- ห้องคอมพิวเตอร์	จำนวน	๑	ห้อง
- ห้องพัสดุ	จำนวน	๑	ห้อง
- ห้องพยาบาล	จำนวน	๑	ห้อง
- ห้องภูมิปัญญาท้องถิ่น	จำนวน	๑	ห้อง

๑.๔.๓. อาคารสหกรณ์ จำนวน ๑ หลัง

๑.๔.๔. อาคารเอนกประสงค์ จำนวน ๒ หลัง

๑.๔.๕. อาคารหอสมุด จำนวน ๑ หลัง

๑.๕.๖. ส้วม จำนวน ๕ หลัง ๒๐ ที่นั่ง

๑.๔.๗. บ้านพักครู จำนวน ๓ หลัง

๑.๔.๘. บ้านพักภารโรง จำนวน ๑ หลัง

๑.๔.๙. สนามฟุตบอล จำนวน ๑ สนาม

๑.๔.๑๐. สนามกีฬาเอนกประสงค์ จำนวน ๒ สนาม

๑.๔.๑๑. สนามบาสเกตบอล จำนวน ๑ สนาม

๑.๔.๑๒. ศาลาประดิษฐานพระพุทธรูป จำนวน ๑ หลัง

## ข้อมูลโรงเรียน

ชื่อโรงเรียน	ไผ่งามวิทยา		
รหัสโรงเรียน	๑๐๕๒๕๐๐๓๔๓		
รหัส SMISS	๕๒๐๓๐๐๒๓		
รหัส Obec	๕๐๐๓๔๓		
ก่อตั้งเมื่อ	๑๒ กุมภาพันธ์ ๒๕๗๔		
สังกัด	สำนักงานเขตพื้นที่การศึกษาประถมศึกษา ลำปาง เขต ๓ สำนักงานคณะกรรมการการศึกษาขั้นพื้นฐาน กระทรวงศึกษาธิการ		
ที่ตั้ง	บ้านไผ่แพะ หมู่ที่ ๕ ตำบลเมืองมาย อำเภอแจ้ห่ม จังหวัดลำปาง ๕๒๑๒๐		
พื้นที่โรงเรียน	๑๔ ไร่		
เขตที่ตั้ง	องค์การบริหารส่วนตำบลเมืองมาย		
โทรศัพท์	๐๕๔-๐๑๙๙๑๖		
Website	<a href="http://www.pahingam.ac.th">http://www.pahingam.ac.th</a>		
Facebook(เพจ)	ศูนย์เรียนรวมไผ่งามวิทยา Update		
ผู้บริหาร	นายสมัย	ดำรงค์	ผู้อำนวยการโรงเรียนบ้านนาใหม่
	นายวิทวัส	แก้วประดิษฐ์	ผู้อำนวยการโรงเรียนบ้านแม่เงิน
	นางปิยมณฑ์	มณฑา	รักษาราชการแทนผู้อำนวยการโรงเรียนไผ่งามวิทยา
เปิดสอนระดับชั้น	อนุบาล ๒ ถึง ชั้นมัธยมศึกษาปีที่ ๓		
บุคลากร	ครูประจำการ		
	ครูอัตราจ้าง		
	เจ้าหน้าที่ธุรการ		
	นักการ		

สัญลักษณ์โรงเรียน

ตราประจำโรงเรียน



อักษรย่อของโรงเรียน

ผ.ว.

สีประจำโรงเรียน

แดง - ขาว





## วิสัยทัศน์โรงเรียน

โรงเรียนไม่งามวิทยาเป็นองค์กรแห่งการเรียนรู้ เชิดชูภูมิปัญญา พัฒนาความรู้และทักษะชีวิต ตามหลักปรัชญาของเศรษฐกิจพอเพียง

## พันธกิจ

๑. มุ่งพัฒนาโรงเรียนให้เป็นแหล่งเรียนรู้ พัฒนาสื่อ นวัตกรรม เทคโนโลยีและกระบวนการเรียนการสอน ส่งเสริมบุคลากรเพื่อให้เกิดการแลกเปลี่ยนเรียนรู้ รับการพัฒนาทุกด้านร่วมกับวิทยากรภายนอก ในการจัดกิจกรรมการเรียนรู้ที่เน้นผู้เรียนเป็นสำคัญ
๒. มุ่งให้ผู้เรียนมีความรู้ ตระหนักเห็นคุณค่าและสืบสานภูมิปัญญาท้องถิ่น
๓. มุ่งพัฒนาผู้เรียนให้มีความรู้และทักษะชีวิตตามวัย ปลูกฝังด้านคุณธรรม จริยธรรม ให้มีคุณลักษณะอันพึงประสงค์ คิดเป็น ทำเป็น แก้ปัญหาเป็นมีทักษะการใช้เทคโนโลยี มีความสามารถในการสื่อสารและสามารถดำรงชีวิตในสังคมอย่างมีความสุข

## เป้าประสงค์

๑. ทุกห้องเรียนมีมุมที่ส่งเสริมการเรียนรู้ของนักเรียน
๒. จัดป้ายนิเทศให้ความรู้อย่างน้อย เดือนละ ๑ เรื่อง
๓. จัดสภาพแวดล้อมในโรงเรียนให้เอื้อต่อการเรียนรู้
๔. ครูมีการผลิตสื่อ นวัตกรรม และใช้เทคโนโลยีในการจัดการเรียนการสอนอย่างน้อย ภาคเรียนละ ๒ ชิ้น
๕. ครูมีการแลกเปลี่ยนเรียนรู้ เข้าวง PLC อย่างน้อยอาทิตย์ละ ๑ ครั้ง
๖. ครูและวิทยากรภายนอกร่วมกันจัดการเรียนรู้โดยเน้นผู้เรียนเป็นสำคัญ
๗. อนุบาลมีความรู้ และสามารถสานลายพื้นฐานได้
๘. ป.๑-ป.๓ มีความรู้ มีทักษะในการสานและสร้างชิ้นงานอย่างง่ายได้คนละ ๑ ชิ้น
๙. ป.๔-ป.๖ มีความรู้ ทักษะในงานสานกลองข้าวได้คนละ ๒ ชิ้น
๑๐. ม.๑-ม.๓ มีความรู้ ทักษะในงานสาน ออกแบบต่อยอดชิ้นงานได้
๑๑. นักเรียนทุกคนตระหนักเห็นคุณค่าและสืบสานภูมิปัญญาด้านการจักสาน
๑๒. ผู้เรียนระดับก่อนประถมศึกษา มีพัฒนาการด้านร่างกาย อารมณ์ จิตใจ สังคม และสติปัญญาที่สมดุลเหมาะสมกับสังคม วัย และเรียนรู้ได้อย่างมีความสุข
๑๓. ผู้เรียนชั้นประถมศึกษาปีที่ ๑ อ่านออก เขียนได้ ในระดับดีขึ้นไป
๑๔. ผู้เรียนตั้งแต่ชั้นประถมศึกษาปีที่ ๒ ขึ้นไป อ่านคล่องเขียนคล่อง ระดับดีขึ้นไป
๑๕. ผู้เรียนชั้นประถมศึกษาปีที่ ๓ มีความสามารถด้านภาษา ด้านคำนวณ และด้านเหตุผล ผ่านเกณฑ์มาตรฐานที่กำหนดเพิ่มขึ้น



๑๖. ผู้เรียนชั้นประถมศึกษาปีที่ ๖ ชั้นมัธยมศึกษาปีที่ ๓ มีผลสัมฤทธิ์ทางการเรียนจากการทดสอบระดับชาติ  
ขั้นพื้นฐาน (O-NET) ทุกกลุ่มสาระหลักเพิ่มขึ้น

๑๗. ผู้เรียนในระดับมัธยมศึกษาได้รับการส่งเสริมให้มีแรงจูงใจสู่อาชีพ ด้วยการแนะแนว และ ได้รับการพัฒนา  
นาความรู้ทักษะที่เหมาะสมเพื่อการมีงานทำในอนาคต

๑๘. ผู้เรียนมีทักษะในการสื่อสาร ทักษะการคิด ทักษะการแก้ปัญหา ทักษะชีวิต และทักษะการใช้เทคโนโลยี ที่เหมาะสมตามช่วงวัย

๑๙. ผู้เรียนมีคุณธรรม จริยธรรม คุณลักษณะอันพึงประสงค์ คิดเป็น ทำเป็น แก้ปัญหาเป็นมีทักษะการใช้เทคโนโลยี มีความสามารถในการสื่อสารและสามารถดำรงชีวิตในสังคมอย่างมีความสุข

### อัตลักษณ์ของโรงเรียน

สืบสานภูมิปัญญา “จักสาน”

### อัตลักษณ์ของโรงเรียน

ยิ้ม ไหว้ ทักทาย

### ปรัชญาของโรงเรียน

### คติธรรมของโรงเรียน

### หลักสูตรที่เปิดสอน

หลักสูตรสถานศึกษาโรงเรียนไผ่งามวิทยา พุทธศักราช ๒๕๖๑ ตามหลักสูตรแกนกลางการศึกษาขั้นพื้นฐาน  
พุทธศักราช ๒๕๕๑ ปรับปรุง ๒๕๖๐ เปิดสอนระดับชั้นอนุบาล ๒ ถึง มัธยมศึกษาปีที่ ๓

## เพลงโรงเรียน

เพลง มาร์ชโรงเรียนไผ่งามวิทยา

### ทำเนียบผู้บริหาร

๑. นายสม	ชัยเจริญ	ครูใหญ่	
๒. นายสม	ชมภู	ครูใหญ่	
๓. นายสุบิน	ขุนรักษ์	ครูใหญ่	
๔. นายวงศ์	มั่งมี	ครูใหญ่	
๕. นายประดิษฐ์	เสาร์พันคำ	อาจารย์ใหญ่	
๖. นายเสถียร	ลีลาศ	อาจารย์ใหญ่	
๗. นายสวาท	เกษณา	ผู้อำนวยการ	
๘. นายชุมพล	ใจทาหลี	ผู้อำนวยการ	
๙. นายสุคำ	ต่อปัญญา	ผู้อำนวยการ	
๑๐. นายไพศาล	จันท๊ะฝัน	ผู้อำนวยการ	
๑๑. นายวิญญู	สุวรรณวิโรจน์	ผู้อำนวยการ	๑๐ เม.ย. ๒๕๔๙ - ๓๐ ก.ย. ๒๕๖
๑๒. นางปิยมณฑท์	มณฑาทา	ครู คศ.๓ รกน.ผู้อำนวยการ.	๑ ต.ค. ๒๕๖๐ ถึงปัจจุบัน

### คณะกรรมการสถานศึกษาขั้นพื้นฐาน โรงเรียนไผ่งามวิทยา

๑. นายตี๋ บัญยีน	ผู้ทรงคุณวุฒิ	ประธานกรรมการ
๒. นายเป็ง บัญยีน	ผู้ทรงคุณวุฒิ	กรรมการ
๓. นายประทุม เกิดผล	ผู้แทนผู้ปกครอง	กรรมการ
๔. นางวรารภรณ์ วงศ์ดวงใส	ผู้แทนครู	กรรมการ
๕. นางศรีเทา ตั้งเชิง	ผู้แทนศิษย์เก่า	กรรมการ
๖. พระภุชดา กิตติโสภณ	ผู้แทนองค์กรศาสนา	กรรมการ
๗. นายศรี ทำสุข	ผู้แทนองค์กรชุมชน	กรรมการ
๘. นายไสว ลาภเกิด	ผู้แทนองค์กรปกครองส่วนท้องถิ่น	กรรมการ
๙. นางปิยมณฑิ มณฑา	ผู้อำนวยการสถานศึกษา	กรรมการและเลขานุการ

หมายเหตุ ประกาศสำนักงานเขตพื้นที่การศึกษาประถมศึกษา ลำปางเขต ๓ เรื่องการแต่งตั้งคณะกรรมการสถานศึกษาขั้นพื้นฐาน ประกาศ ณ วันที่ ๑๙ มีนาคม ๒๕๖๑

โครงการของโรงเรียนประจำปีการศึกษา ๒๕๖๑ โรงเรียนไม่งามวิทยา โรงเรียนดีใกล้บ้าน

ฝ่ายวิชาการ

โครงการ / กิจกรรม	ผู้รับผิดชอบ
<b>๑. โครงการพัฒนาศักยภาพงานวิชาการ</b>	<b>นายสิริวัฒน์ หลูโน</b>
๑.๑. กิจกรรมพัฒนาหลักสูตร	นางสาวคารม คำวงศ์
๑.๒. กิจกรรมพัฒนาเทคนิคการจัดการเรียนรู้	นายสิริวัฒน์ หลูโน
๑.๓. พัฒนางานวัดผลและประเมินผล	นางสาวคารม คำวงศ์
<b>๒. โครงการเรียนรู้เสริมปัญญาพัฒนาศักยภาพ</b>	<b>นางสาวคารม คำวงศ์</b>
๒.๑. กิจกรรมแข่งขันทักษะทางวิชาการ	นางสาวคารม คำวงศ์ นายสิริวัฒน์ หลูโน นางสาวสุณิสา เชื้อนแก้ว นางสาวรุจิรา อักษร
<b>๓. โครงการพัฒนาแหล่งเรียนรู้ภายในโรงเรียน(ห้องสมุด)</b>	<b>นางสาวรุจิรา อักษร</b>
๓.๑. รักการอ่าน	นางสาวชุตติกานต์ ทามา นางสาวรุจิรา อักษร
๓.๒. ภาษาพาเพลิน	นางสาวชุตติกานต์ ทามา นางสาวรุจิรา อักษร
๓.๓. หนังสือสามมิติ	นางสาวรุจิรา อักษร
<b>๔. โครงการพัฒนาระบบประกันคุณภาพภายใน</b>	<b>นายสิริวัฒน์ หลูโน</b>
๔.๑. ทบทวนมาตรฐานการศึกษาของสถานศึกษา	นายสิริวัฒน์ หลูโน
๔.๒. จัดทำและดำเนินการตามแผนพัฒนาการจัดการศึกษาที่มุ่งพัฒนาคุณภาพตามมาตรฐานการศึกษาของสถานศึกษา	นายสิริวัฒน์ หลูโน ครูทุกคน
๔.๓. จัดระบบข้อมูลสารสนเทศ และใช้สารสนเทศในการบริหารจัดการเพื่อพัฒนาคุณภาพสถานศึกษา	นายสิริวัฒน์ หลูโน ครูทุกคน
๔.๔. จัดทำรายงานประจำปีที่เป็นรายงานการประเมินคุณภาพภายในและการประชาสัมพันธ์การจัดการศึกษาในหลากหลายรูปแบบ	นายสิริวัฒน์ หลูโน ครูทุกคน
๔.๕. ติดตามตรวจสอบและประเมินคุณภาพภายในตามมาตรฐานการศึกษาของสถานศึกษา	นายสิริวัฒน์ หลูโน ครูทุกคน
๔.๖. นำผลการประเมินคุณภาพทั้งภายในและภายนอกไปใช้วางแผนพัฒนาคุณภาพการศึกษาอย่างต่อเนื่อง	นายสิริวัฒน์ หลูโน ครูทุกคน

โครงการ / กิจกรรม	ผู้รับผิดชอบ
๔.๗. จัดระบบการบริหารงบประมาณแบบมุ่งเน้นผลงานตามมาตรฐาน	นายสิริวัฒน์ หลูโน ครูทุกคน
<b>๕. โครงการยกระดับผลสัมฤทธิ์ทางการเรียน</b>	<b>นายสิริวัฒน์ หลูโน</b>
๕.๑. กิจกรรมวิเคราะห์ผลการสอบ NT และ O-Net	นายสิริวัฒน์ หลูโน วิชาการช่วงชั้น
๕.๒. กิจกรรมพัฒนา NT ทักษะด้านภาษา ด้านคำนวณ และการใช้เหตุผล ของนักเรียนชั้น ป.๓	นายบุญธรรม มณฑา
๕.๓. กิจกรรมพัฒนาผลสัมฤทธิ์ O-Net ๔ สาระหลัก ของนักเรียนชั้น ป.๖ และ ม.๓	นายสิริวัฒน์ หลูโน
๕.๔. กิจกรรมคณิตคิดเร็ว	นางสาวสุณิสา เชื้อนแก้ว
๕.๕. กิจกรรมการจัดสอบด้วยข้อสอบกลาง	นายสิริวัฒน์ หลูโน
๕.๖. กิจกรรมอ่านออกเขียนได้	นางสาวสุณิสา เชื้อนแก้ว
<b>๖. โครงการจัดกิจกรรมวันสำคัญ</b>	<b>นางวิชชุดา อวารณ์</b>
๖.๑. กิจกรรมวันสำคัญทางศาสนา (วันวิสาขบูชา วันอาสาฬหบูชา วัน เข้าพรรษา วันออกพรรษา ฯลฯ)	นายอุดม แผลมจริง นายศุภชัย พิสมมัย
๖.๒. กิจกรรมพิธีไหว้ครู	นายสิริวัฒน์ หลูโน นายศุภชัย พิสมมัย
๖.๓. กิจกรรมวันสุนทรภู่	นางสาวชุตติกานต์ ทามา
๖.๔. กิจกรรมวันภาษาไทยแห่งชาติ	นางสาวรุจิรา อักษร นางสาวชุตติกานต์ ทามา
๖.๕. กิจกรรมวันอาเซียน	นายอุดม แผลมจริง นายศุภชัย พิสมมัย
๖.๖. กิจกรรมสัปดาห์วิทยาศาสตร์และคณิตศาสตร์	นายสิริวัฒน์ หลูโน นางสาวคารม คำวงศ์ นางสาวสุณิสา เชื้อนแก้ว
๖.๗. กิจกรรมวันเฉลิมพระชนมพรรษาพระบาทสมเด็จพระเจ้าอยู่หัว	นายอุดม แผลมจริง นายศุภชัย พิสมมัย
๖.๘. กิจกรรมสัปดาห์วิทยาศาสตร์น้อย	นางวราภรณ์ วงศ์ดวงใส
๖.๙. กิจกรรมวันแม่แห่งชาติ	นางสาวชุตติกานต์ ทามา นางสาวรุจิรา อักษร

โครงการ / กิจกรรม	ผู้รับผิดชอบ
๖.๑๐. กิจกรรมวันคล้ายวันสวรรคตพระบาทสมเด็จพระปรมินทรมหาภูมิพลอดุลยเดช	นายอุดม แผลมจริง นายศุภชัย พิสมชัย
๖.๑๑. กิจกรรมวันคริสต์มาส	นางศุภพร ทิศใหม่ นายวรวิทย์ โคตรศรีหา นางสาวรุจิรา อักษร
๖.๑๒. กิจกรรมแห่งความสำเร็จ	นางสาวชุติกานต์ ทามา
<b>๗. โครงการยุวทูตน้อยสื่อสัมพันธ์</b>	<b>นางชนนิกันต์ แสนปัญญา</b>
๗.๑. กิจกรรมยุวทูตซูเปอร์ฮีโร่	นางชนนิกันต์ แสนปัญญา นักเรียนในโครงการ
๗.๒. จัดหมายข่าว	นางชนนิกันต์ แสนปัญญา นักเรียนในโครงการ
๗.๓. สื่อประชาสัมพันธ์ (Face book)	นางสาวคารม คำวงศ์ นางวิชชุดา อวรรณ
๗.๔. สื่อประชาสัมพันธ์ (Web site)	นางชนนิกันต์ แสนปัญญา นักเรียน ICT
<b>๘. นิเทศภายในโรงเรียน</b>	<b>นายวิฑูรย์ แก้วประดิษฐ์ นายสิริวัฒน์ หลูโน</b>
<b>๙. ตลาดนัดวิชาการ</b>	<b>นางสาวคารม คำวงศ์</b>
๙.๑. กิจกรรมและจัดนิทรรศการทุกกลุ่มสาระการเรียนรู้ ๘ กลุ่มสาระ,อนุบาล, (กลุ่มสาระฯ ละ ๑,๕๐๐ บาท)	นางสาวคารม คำวงศ์ นายสิริวัฒน์ หลูโน ครูทุกคน
<b>๑๐. พัฒนาวิชาการระดับปฐมวัย</b>	<b>นางวราภรณ์ วงศ์ดวงใส</b>
๑๐.๑. กิจกรรมผลิตสื่อปฐมวัย	นางวราภรณ์ วงศ์ดวงใส นางปิยมณฑล มณฑา
๑๐.๒. กิจกรรมพัฒนาศักยภาพงานพัฒนาเทคนิคการจัดการเรียนรู้และเทคนิคการสอนบุคลากร	นางวราภรณ์ วงศ์ดวงใส นางปิยมณฑล มณฑา
๑๐.๓. กิจกรรมบ้านนักวิทยาศาสตร์น้อย	นางวราภรณ์ วงศ์ดวงใส นางปิยมณฑล มณฑา
๑๐.๔. กิจกรรมพัฒนาหลักสูตรปฐมวัย	นางวราภรณ์ วงศ์ดวงใส นางปิยมณฑล มณฑา



โครงการ / กิจกรรม	ผู้รับผิดชอบ
๑๐.๕. กิจกรรมส่งเสริมพัฒนาการเด็กปฐมวัย	นางวราภรณ์ วงศ์ดวงใส นางปิยมณฑน์ มณฑา
๑๐.๖. กิจกรรมพัฒนาศักยภาพงานวัดผลประเมินผล	นางวราภรณ์ วงศ์ดวงใส นางปิยมณฑน์ มณฑา
๑๐.๗. บัณฑิตน้อย	นางวราภรณ์ วงศ์ดวงใส นางปิยมณฑน์ มณฑา
<b>๑๑. โครงการส่งเสริมทักษะชีวิตและทักษะอาชีพ</b>	<b>นายชยันต์ ตี๋ใจมา</b>
๑๑.๑. กิจกรรมการผลิตที่ตัดขยะ	นายลิขิต ระวังใจ
๑๑.๒. กิจกรรมฉลุไม้	นายลิขิต ระวังใจ
๑๑.๓. กิจกรรมเลี้ยงไก่พื้นเมือง	นายชยันต์ ตี๋ใจมา
๑๑.๔. กิจกรรมเลี้ยงกบในคอนโด	นายลิขิต ระวังใจ
๑๑.๕. กิจกรรมการทำขนมไทย	นายชยันต์ ตี๋ใจมา คณะครู
<b>๑๒. พัฒนาโรงเรียนให้เป็นชุมชนแห่งการเรียนรู้ PLC</b>	<b>นางสาวสุณิสา เชื้อนแก้ว นางสาวรุจิรา อักษร</b>
<b>๑๓. โครงการส่งเสริมคุณธรรม จริยธรรม</b>	<b>นายอุดม แผลมจริง นายศุภชัย พิสมมัย</b>
๑๓.๑. กิจกรรมมารยาทงามตามแบบไทย	นายอุดม แผลมจริง นายศุภชัย พิสมมัย
๑๓.๒. กิจกรรมอบรมคุณธรรม จริยธรรม	นายอุดม แผลมจริง นายศุภชัย พิสมมัย

ฝ่ายบริหารงานบุคคล

โครงการ / กิจกรรม	ผู้รับผิดชอบ
๑๔. พัฒนาข้าราชการครูและบุคลากรทางการศึกษา	นายสมัย ดำรงค์ นายวิวัฒน์ แก้วประดิษฐ์ นางปิยมณฑ์ มณฑา
๑๔.๑. กิจกรรมประชุมครูและบุคลากรทางการศึกษา	นายสมัย ดำรงค์ นายวิวัฒน์ แก้วประดิษฐ์ นางปิยมณฑ์ มณฑา
๑๔.๒. กิจกรรมการจัดหาครูอัตราจ้างชั่วคราว	นายสมัย ดำรงค์ นายวิวัฒน์ แก้วประดิษฐ์ นางปิยมณฑ์ มณฑา
๑๔.๓. กิจกรรมพัฒนาบุคลากรในสถานศึกษา	นายสมัย ดำรงค์ นายวิวัฒน์ แก้วประดิษฐ์ นางปิยมณฑ์ มณฑา

ฝ่ายงบประมาณ

โครงการ / กิจกรรม	ผู้รับผิดชอบ
๑๕. โครงการพัฒนาระบบบริหารการเงินและพัสดุ	นางปิยมณฑ์ มณฑา
๑๕.๑. สารานุกรมโปศ	นางปิยมณฑ์ มณฑา นางสาวสุนิสา เขื่อนแก้ว
๑๕.๒. กิจกรรมงานพัสดุ	นางสาวชุติกานต์ ทามา นางสาวรุจิรา อักษร

ฝ่ายบริหารทั่วไป

โครงการ / กิจกรรม	ผู้รับผิดชอบ
๑๖. โครงการประชุมผู้ปกครอง	นางวิชชุดา อวารณ์
๑๖.๑. กิจกรรมการประชุมผู้ปกครอง	
๑๗. โครงการจัดซื้อวัสดุสำนักงาน งานธุรการ งานสารบรรณ	นางวิชชุดา อวารณ์
๑๗.๑ จัดซื้อวัสดุสำนักงาน งานธุรการ งานสารบรรณ	นางวิชชุดา อวารณ์
๑๘. โครงการพัฒนาอาคารสถานที่และสภาพแวดล้อม	นายทิวตัน แสนปัญญา

โครงการ / กิจกรรม	ผู้รับผิดชอบ
๑๘.๑. big cleaning day	นางวิชชุดา อารมณ์
๑๘.๒ ปรับปรุงสภาพแวดล้อมและสถานที่	นายชยันต์ ตื่อใจมา นายทิวตัน แสนปัญญา นายลิขิต ระวังใจ นายทองอยู่ ใจชื่นบาน นายปรีชา บุญยืน นายสายยุทธ ตั้งเชิง
<b>๑๙. โครงการส่งเสริมสุขภาพ</b>	<b>นางสาวจินตนา ปันดี</b>
๑๙.๑. กิจกรรมส่งเสริมสุขภาพ	นางสาวจินตนา ปันดี นางศุภพร ทิศใหม่
๑๙.๒. กิจกรรม อย.น้อย	นางสาวจินตนา ปันดี นางศุภพร ทิศใหม่
๑๙.๓. กิจกรรมด้านอาหารและนม	นางสาวจินตนา ปันดี นางศุภพร ทิศใหม่
๑๙.๔. กิจกรรมสร้างเสริมสุขภาพ	นางสาวจินตนา ปันดี นางศุภพร ทิศใหม่
๑๙.๕. กิจกรรมสุขาน่าใช้	นางสาวจินตนา ปันดี นางศุภพร ทิศใหม่
๑๙.๖. กิจกรรมฟันสวย ยิ้มใส	นางสาวจินตนา ปันดี นางศุภพร ทิศใหม่
๑๙.๗. กิจกรรมตรวจสุขภาพนักเรียน	นางสาวจินตนา ปันดี นางศุภพร ทิศใหม่
๑๙.๘. ยาสามัญประจำบ้าน	นางสาวจินตนา ปันดี นางศุภพร ทิศใหม่
๑๙.๙. กิจกรรมตรวจสุขภาพเบื้องต้น	นางสาวจินตนา ปันดี นางศุภพร ทิศใหม่
๑๙.๑๐. กิจกรรมส่งเสริมสมรรถภาพนักเรียน	นางสาวจินตนา ปันดี นางศุภพร ทิศใหม่
<b>๒๐. โครงการสถานศึกษาสีขาว ปลอดภัยเสพติดและอบายมุข</b>	<b>นางชนนิกานต์ แสนปัญญา</b>
๒๐.๑. กิจกรรมห้องเรียนสีขาว	นางชนนิกานต์ แสนปัญญา
๒๐.๒. ลูกเสือต้านยาเสพติด	นางสาวคารม คำวงศ์

โครงการ / กิจกรรม	ผู้รับผิดชอบ
๒๐.๓. กิจกรรม ห้องเรียนอุ่นใจ	นายสิริวัฒน์ หลูโน
๒๐.๔. สร้างภูมิคุ้มกัน /แผ้วถางและแก้ปัญหายาเสพติด	นางวิชชุดา อวรรณ
๒๐.๕. กิจกรรมคลินิกเสมารักษ์	นายวรวิทย์ โคตรศรีหา
๒๐.๖. กิจกรรมประเมินสถานศึกษาสีขาว	นางชนนิกานต์ แสนปัญญา
<b>๒๑. โครงการกิจกรรม TO BE NUMBER ONE</b>	<b>นางวิชชุดา อวรรณ</b>
๒๑.๑. อบรมให้ความรู้ การป้องกันปัญหายาเสพติด สุรา และบุหรี่	นางวิชชุดา อวรรณ นางศุภพร ทิศใหม่ ผู้บริหาร/ครูทุกคน
๒๑.๒. อบรมให้ความรู้ ปรับเปลี่ยนพฤติกรรมกลุ่มเสี่ยงด้านยาเสพติด	นางวิชชุดา อวรรณ นางศุภพร ทิศใหม่ ผู้บริหาร/ครูทุกคน
๒๑.๓. อบรมให้ความรู้ เรื่องเอดส์ โรคติดต่อทางเพศสัมพันธ์	นางวิชชุดา อวรรณ นางศุภพร ทิศใหม่ ผู้บริหาร/ครูทุกคน
๒๑.๔. เรียนรู้วินัยจราจรและอุบัติเหตุที่จะเกิดขึ้นอยู่ตลอดเวลา	นางวิชชุดา อวรรณ นางศุภพร ทิศใหม่ ผู้บริหาร/ครูทุกคน
๒๑.๕. เรียนรู้สภาพปัญหาเด็กติดเกมส์และการใช้สื่อทางอินเทอร์เน็ตอย่างถูกต้องและสร้างสรรค์	นางวิชชุดา อวรรณ นางศุภพร ทิศใหม่ ผู้บริหาร/ครูทุกคน
๒๑.๖. การพัฒนา EQ ซึ่งจะช่วยเสริมสร้างภูมิคุ้มกันทางจิต	นางวิชชุดา อวรรณ นางศุภพร ทิศใหม่ ผู้บริหาร/ครูทุกคน
<b>๒๒. โครงการส่งเสริมระบบประชาธิปไตยในโรงเรียน</b>	<b>นายเศกสรรค์ อิทธิผล</b>
๒๒.๑. กิจกรรมเลือกตั้งประธานนักเรียน	นายเศกสรรค์ อิทธิผล นายสิริวัฒน์ หลูโน
๒๓.๒. กิจกรรมสภานักเรียน	นายเศกสรรค์ อิทธิผล นายสิริวัฒน์ หลูโน

โครงการ / กิจกรรม	ผู้รับผิดชอบ
<b>๒๓. พัฒนาศักยภาพทางด้านกีฬา</b>	<b>นายชยันต์ ตื้อใจมา</b>
๒๓.๑. กิจกรรมแข่งขันกีฬาให้นักเรียน	นายทิวตัน แสนปัญญา นายชยันต์ ตื้อใจมา นายลิขิต ระวังใจ นายณัฐกิจ พิværร่วมชาติ
๒๓.๒. กิจกรรม คัดเลือกนักกีฬาตัวแทนโรงเรียน	นายทิวตัน แสนปัญญา นายชยันต์ ตื้อใจมา นายลิขิต ระวังใจ นายณัฐกิจ พิværร่วมชาติ
๒๓.๓. กิจกรรมฝึกซ้อมกีฬา	นายทิวตัน แสนปัญญา นายชยันต์ ตื้อใจมา นายลิขิต ระวังใจ นายณัฐกิจ พิværร่วมชาติ
๒๓.๔. กิจกรรมการแข่งขันกีฬากลางนอก	นายทิวตัน แสนปัญญา นายชยันต์ ตื้อใจมา นายลิขิต ระวังใจ นายณัฐกิจ พิværร่วมชาติ
<b>๒๔. พัฒนาความเข้มแข็งระบบดูแลช่วยเหลือนักเรียนอย่างยั่งยืน</b>	<b>นางชนนิกานต์ แสนปัญญา</b>
๒๔.๑. กิจกรรมเติมเต็มศักยภาพครูเพื่อการดูแลช่วยเหลือนักเรียน	นายเศกสรรค์ อธิพิผล นางศุภพร ทิศใหม่
๑๔.๒. กิจกรรมประชุมชั้นเรียน ภาคเรียนที่ ๑/๒๕๖๑	นางชนนิกานต์ แสนปัญญา ครูประจำชั้น
๒๔.๓. กิจกรรมประชุมชั้นเรียน ภาคเรียนที่ ๒/๒๕๖๑	นางชนนิกานต์ แสนปัญญา ครูประจำชั้น
๒๔.๔. เยี่ยมบ้าน	นางชนนิกานต์ แสนปัญญา ครูประจำชั้น
๒๔.๕. กิจกรรมคัดกรองและช่วยเหลือนักเรียน	นางชนนิกานต์ แสนปัญญา ครูประจำชั้น
๒๔.๖. กิจกรรมประกันอุบัติเหตุผู้เรียน	นางปิยมณห์ มณฑา

โครงการ / กิจกรรม	ผู้รับผิดชอบ
๒๔.๗. กิจกรรมงานปกครอง	นายเศกสรรค์ อธิพิผล นายอุดม แหลมจริง นายวรวิทย์ โคตรศรีหา
๒๔.๘. กิจกรรมงานแนะแนว	นางสาวชุติกานต์ ทามา นางชนนิกานต์ แสนปัญญา นางสาวคารม คำวงศ์ ครูประจำชั้น
<b>๒๕. แหล่งเรียนรู้ภูมิปัญญาท้องถิ่นตามหลักปรัชญาของเศรษฐกิจพอเพียง</b>	<b>นายอุดม แหลมจริง นายศุภชัย พิสมสมัย</b>
๒๕.๑. กิจกรรมการเกษตรรอบรั้วโรงเรียน	นายทิวรัตน์ แสนปัญญา
๑๕.๒. กิจกรรมจักสาน	นายชยันต์ ตื่อใจมา
๒๕.๓. ศึกษาแหล่งเรียนรู้ในท้องถิ่น	นายอุดม แหลมจริง นายศุภชัย พิสมสมัย
<b>๒๖. นาฏศิลป์</b>	<b>นางชนนิกานต์ แสนปัญญา</b>
๒๖.๑. จัดซื้ออุปกรณ์การแสดงนาฏศิลป์ (สนับสนุน อบต) (๑๐,๐๐๐)	นางชนนิกานต์ แสนปัญญา
๒๖.๒. ฝึกซ้อมรำวงมาตรฐาน	นางชนนิกานต์ แสนปัญญา
<b>๒๗. สถานศึกษาปลอดบุหรี่</b>	<b>นายชยันต์ ตื่อใจมา</b>

**โครงการพิเศษตามนโยบายรัฐบาล (เรียนฟรี เรียนดี มีคุณภาพ) งบกิจกรรมพัฒนาผู้เรียน**

โครงการ / กิจกรรม	ผู้รับผิดชอบ
<b>๒๘. โครงการเรียนรู้สู่โลกกว้าง</b>	<b>นายสิริวัฒน์ หลูโน</b>
๒๘.๑. ชั้นอนุบาล ถึง ประถมศึกษาปีที่ ๓	นางสาวรุจิรา อักษร ครูประจำชั้น
๒๘.๒. ประถมศึกษาปีที่ ๓ ถึง มัธยมศึกษาปีที่ ๒	นางสาวสุณิสา เชื้อนแก้ว ครูประจำชั้น
๒๘.๓. ชั้นมัธยมศึกษาปีที่ ๓	นางชนนิกานต์ แสนปัญญา ครูประจำชั้น

โครงการ / กิจกรรม	ผู้รับผิดชอบ
<b>๒๙. โครงการพัฒนาผู้เรียนสู่ความเป็นเลิศทางวิชาการ</b>	<b>นายสิริวัฒน์ หลูโน</b>
๒๙.๑. ส่งเสริมพัฒนาศักยภาพผู้เรียน	นางสาวคารม คำวงศ์ นายสิริวัฒน์ หลูโน ครูทุกคน
๒๙.๒. กิจกรรมลดเวลาเรียน/ชุมชน	นางสาวคารม คำวงศ์ นายสิริวัฒน์ หลูโน ครูประจำชั้น
๒๙.๓. ค่าวิชาการ	นางสาวคารม คำวงศ์ นายสิริวัฒน์ หลูโน ครูทุกคน
<b>๓๐. พัฒนาศักยภาพระบบ ICT</b>	<b>นางชนนิกันต์ แสนปัญญา</b>
๓๐.๑. กิจกรรม ICT ในห้องเรียน	นางชนนิกันต์ แสนปัญญา
๓๐.๒. กิจกรรมพัฒนาห้องศูนย์เทคโนโลยีเพื่อการศึกษาและการเรียนรู้ (ห้องสื่อรวม)	นางชนนิกันต์ แสนปัญญา
๓๐.๓. กิจกรรมอบรมเชิงปฏิบัติการเจ้าหน้าที่ ICT (นักเรียนแกนนำ) โรงเรียนในด้านการจัดการและใช้สื่อเทคโนโลยี	นางชนนิกันต์ แสนปัญญา
๓๐.๔. อบรมการใช้สื่อคอมพิวเตอร์เพื่อการจัดการเรียนการสอน(ครู)	นางชนนิกันต์ แสนปัญญา
<b>๓๑. ลูกเสือ-เนตรนารี</b>	<b>นายเศกสรรค์ อธิพิณ</b>
๓๑.๑. กิจกรรมวันสถาปนาลูกเสือ/พิธีทบทวนศรัทธา	นายเศกสรรค์ อธิพิณ
๓๑.๒. กิจกรรมพิธีถวายราชสดุดี	นายเศกสรรค์ อธิพิณ
๓๑.๓. กิจกรรมเดินทางไกลของลูกเสือสำรอง	นายเศกสรรค์ อธิพิณ
๓๑.๔. กิจกรรมเดินทางไกลและเข้าค่ายพักแรมของลูกเสือสามัญ,สามัญ รานใหญ่	ครูกิจกรรมลูกเสือ ทุกระดับชั้น
๓๑.๕. ค่ายคุณธรรม	นายอุดม แผลมจริง นายศุภชัย พิสมชัย



โครงการพิเศษ

โครงการ / กิจกรรม	งบประมาณ			ผู้รับผิดชอบ
	รายหัว	กิจกรรม พัฒนาผู้ เรียน	เรียนฟรี	
๓๒. ตอบสนองกิจกรรม/โครงการพิเศษ				นายสิริวัฒน์ หลูโน
๓๒๑. สนับสนุนกิจกรรม/โครงการพิเศษต่างๆ	๒๔,๙๐๐	-	-	นายสิริวัฒน์ หลูโน

## รางวัลเกียรติยศ

จำนวนครูและบุคลากร

ปีการศึกษา ๒๕๖๑ โรงเรียนไผ่งามวิทยา โรงเรียนดีใกล้บ้าน

ประเภทบุคลากร	ชาย	หญิง	รวม
ผู้บริหาร	๒	๐	๒
ครูประจำการ	๙	๑๐	๑๙
ครูอัตราจ้าง	๒	๐	๒
เจ้าหน้าที่ธุรการ	๐	๑	๑
นักการภารโรง	๓	๐	๓
<b>รวม</b>	<b>๑๖</b>	<b>๑๑</b>	<b>๒๗</b>

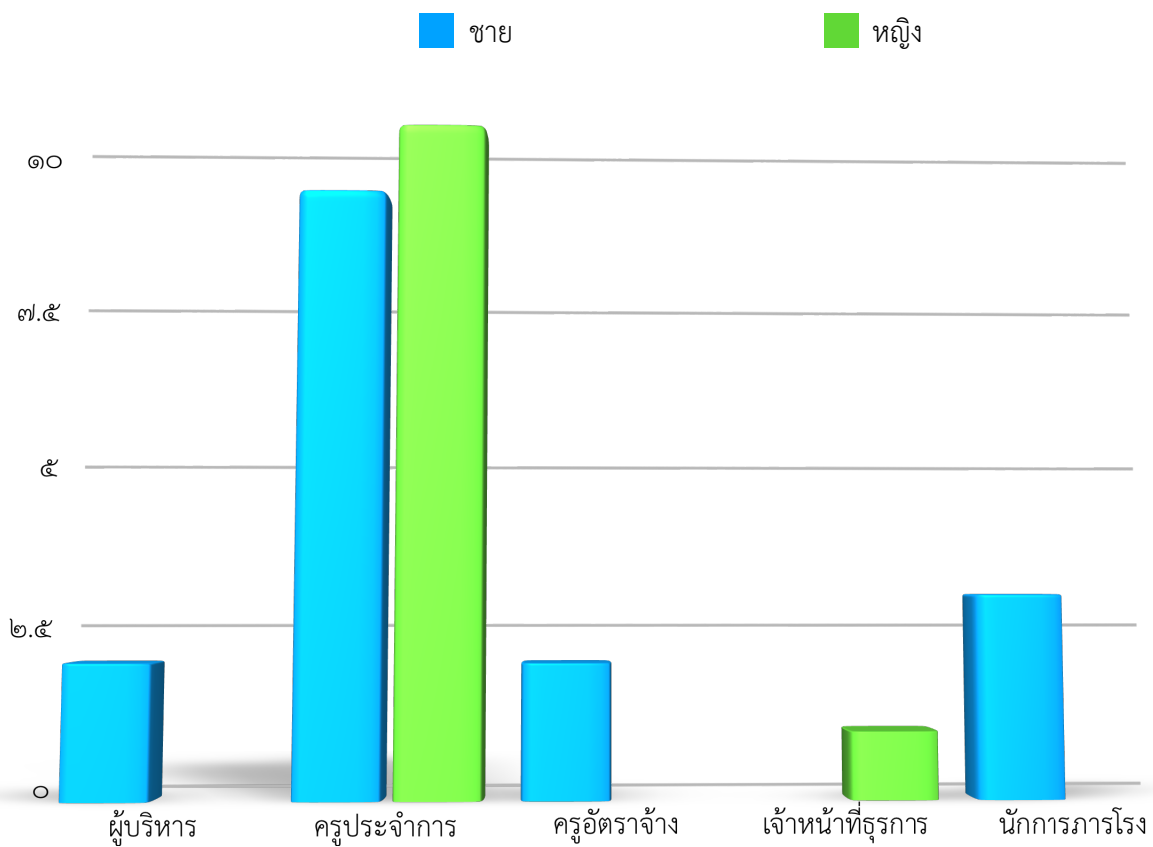

จำนวนครู จำแนกตามกลุ่มสาระการเรียนรู้  
ปีการศึกษา ๒๕๖๑ โรงเรียนไผ่งามวิทยา โรงเรียนดีใกล้บ้าน

ประเภทบุคลากร	ชาย	หญิง	รวม
ผู้บริหาร	๒	๐	๒
ภาษาไทย	๐	๒	๒
คณิตศาสตร์	๐	๒	๒
วิทยาศาสตร์	๒	๐	๒
สังคมศึกษา ศาสนา และวัฒนธรรม	๔	๐	๔
สุขศึกษาและพลศึกษา	๓	๐	๓
ศิลปะ	๐	๑	๑
การงานอาชีพและเทคโนโลยี	๑	๑	๒
ภาษาต่างประเทศ	๑	๒	๓
ปฐมวัย	๐	๒	๒
<b>รวม</b>	<b>๑๓</b>	<b>๘</b>	<b>๒๑</b>

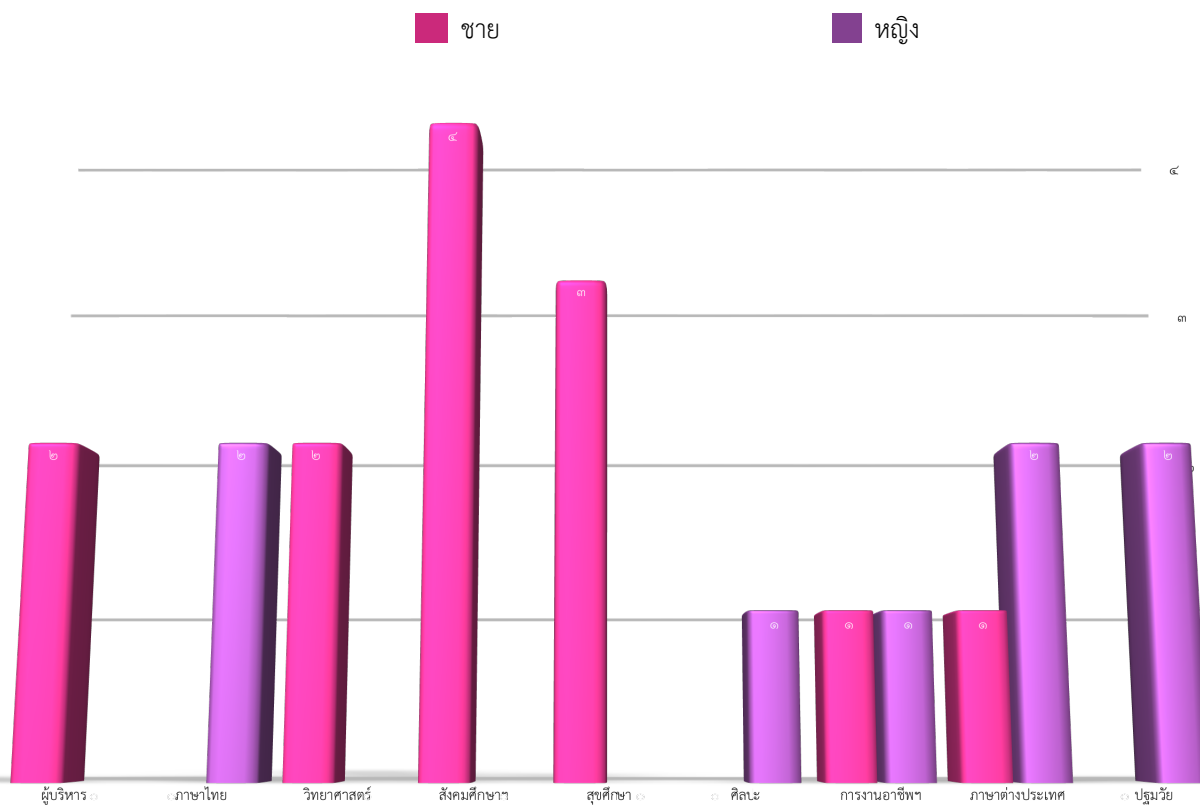

ข้อมูลครูปีการศึกษา ๒๕๖๑ โรงเรียนไผ่งามวิทยา โรงเรียนดีใกล้บ้าน

ที่	ชื่อ-นามสกุล	เลขที่ตำแหน่ง	ตำแหน่ง	วัน/เดือน/ปี เกิด	วัน/เดือน/ปี ที่บรรจุ	วัน/เดือน/ปี ที่ย้ายมา
๑	นายสมัย ดำรงค์					
๒	นายวิฑูรย์ แก้วประดิษฐ์					
๓	นางปิยมณฑล มณฑล					
๔	นางวรารัตน์ วงศ์ดวงใส					
๕	นางสาวจินตนา ปันดี					
๖	นางวิชชุดา อารมณ์					
๗	นายบุญธรรม มณฑล					
๘	นายสิริวัฒน์ หล้าโน	๓๖๓๕	ครูผู้ช่วย	๒๗ เม.ย. ๒๕๓๓	๑๗ พ.ย.๒๕๕๙	-
๙	นางสาวคารม คำวงศ์					
๑๐	นางสาวสุนิสา เชื้อนแก้ว					
๑๑	นางสาวชุติกานต์ ทามา					
๑๒	นางชนนิกานต์ แสนปัญญา					
๑๓	นายอุดม แผลมจริง					
๑๔	นายศุภชัย พิสมัย					
๑๕	นายชัยนต์ ตี๋ใจมา					
๑๖	นายณัฐกิจ พิร่วมชาติ					
๑๗	นายทิวต์ สอนปัญญา					
๑๘	นายเศกสรรค์ อธิพิณ					
๑๙	นายวิฑูรย์ ปันตา					
๒๐	นายลิขิต ระวังใจ					
๒๑	นางศุภพร ทิศใหม่					
๒๒	นายวรวิทย์ โคตรศรีหา					
๒๓	นางสาวรุจิรา อักษร					

ข้อมูลวุฒิการศึกษาครูและบุคลากรทางการศึกษา  
ปีการศึกษา ๒๕๖๑ โรงเรียนไผ่งามวิทยา

ที่	ชื่อ - สกุล	วุฒิการศึกษา	วิชาเอก	วิชาที่สอน
๑	นายสมัย ดำรงค์	ศษ.ม.	บริหารการศึกษา	ผอ.โรงเรียนบ้านนาใหม่
๒	นายวิทวัส แก้วประดิษฐ์	ศษ.ม.	บริหารการศึกษา	ผอ.โรงเรียนบ้านแม่เป็น
๓	นางปิยมณฑิ มณฑา	ค.บ.	ปฐมวัยฯ	รกน.ผอ.โรงเรียนไผ่งามวิทยา อนุบาล ๒
๔	นางวราภรณ์ วงศ์ดวงใส	กศ.บ.	ปฐมวัยฯ	อนุบาล ๓
๕	นางสาวจินตนา ปันดี	ค.บ.	การประถมศึกษา	การประถมศึกษา
๖	นางวิชชุดา อวารณ์	ศษ.ม.	บริหารการศึกษา	การประถมศึกษา
๗	นายบุญธรรม มณฑา	ศษ.บ.	บริหารการศึกษา	การประถมศึกษา
๘	นายสิริวัฒน์ หลูโน	ค.บ.	เคมี	วิทยาศาสตร์
๙	นางสาวคารม คำวงศ์	ค.บ.	คณิตศาสตร์	คณิตศาสตร์
๑๐	นางสาวสุนิสา เชื้อนแก้ว	ค.บ.	คณิตศาสตร์	คณิตศาสตร์
๑๑	นางสาวชุติกานต์ ทามา	ศษ.ม.	บริหารการศึกษา	ภาษาไทย
๑๒	นางชนนิกานต์ แสนปัญญา	บธ.บ.	คอมพิวเตอร์	การทำงานพื้นฐานอาชีพ ฯ
๑๓	นายอุดม แผลมจริง	พธ.บ.	ปรัชญา	สังคมศึกษา
๑๔	นายศุภชัย พิสมัย	ค.บ.	สังคมศึกษา	สังคมศึกษา
๑๕	นายชยันต์ ตื้อใจมา	ศษ.บ.	พลศึกษา	สุขศึกษาและพลศึกษา
๑๖	นายณัฐกิจ ฝิวร่วมชาติ	ค.บ.	พลศึกษา	สุขศึกษาและพลศึกษา
๑๗	นายทิวัดต์ แสนปัญญา	กศ.บ.	พลศึกษา	สุขศึกษาและพลศึกษา, ศิลปะ *
๑๘	นายเศกสรรค์ อธิธิผล	ศษ.ม.	บริหารการศึกษา	สังคมศึกษา
๑๙	นายวิฑูร ปินตา	ศษ.ม.	บริหารการศึกษา	สังคมศึกษา
๒๐	นายลิขิต ระวังใจ	วท.บ.	อุตสาหกรรมศิลป์	ศิลปะ , สังคมฯ *
๒๑	นางศุภพร ทิศใหม่	ศษ.บ.	ภาษาอังกฤษ	ภาษาอังกฤษ
๒๒	นายวรวิทย์ โคตรศรีหา	คศ.บ.	ภาษาอังกฤษ	ภาษาอังกฤษ

ที่	ชื่อ - สกุล	วุฒิการศึกษา	วิชาเอก	วิชาที่สอน
๒๓	นางสาวรุจิรา อักษร	ค.บ.	ภาษาอังกฤษ	ภาษาอังกฤษ
๒๔	นางดวงเดือน จิตรกล้า	วท.บ.	เกษตรฯ	ธุรกิจ**
๒๕	นายสายยุทธ ตั้งเชิง	ม.๖	-	นักการ
๒๖	นายทองอยู่ ใจชื่นบาน	ม.๖	-	นักการ
๒๗	นายปรีชา บุญยืน		-	นักการ



จำนวนนักเรียนปีการศึกษา ๒๕๖๑ โรงเรียนไผ่งามวิทยา โรงเรียนดีใกล้บ้าน  
(โรงเรียนไผ่งามวิทยา โรงเรียนบ้านนาใหม่ โรงเรียนบ้านแม่เงิน)

ชั้น	ไผ่งามวิทยา			บ้านนาใหม่			บ้านแม่เงิน			เรียนรวม		
	ชาย	หญิง	รวม	ชาย	หญิง	รวม	ชาย	หญิง	รวม	ชาย	หญิง	รวม
อนุบาล ๒	๖	๑๐	๑๖	๐	๐	๐	๐	๐	๐	๖	๑๐	๑๖
อนุบาล ๓	๗	๗	๑๔	๐	๐	๐	๑	๐	๑	๘	๗	๑๕
ป.๑	๑๑	๑๐	๒๑	๐	๐	๐	๒	๐	๒	๑๓	๑๐	๒๓
ป.๒	๘	๗	๑๕	๑	๓	๔	๑	๑	๒	๑๐	๑๑	๒๑
ป.๓	๖	๑๐	๑๖	๑	๔	๕	๑	๑	๒	๘	๑๕	๒๓
ป.๔	๑๒	๕	๑๗	๑	๑	๒	๐	๑	๑	๑๓	๗	๒๐
ป.๕	๑๑	๑๑	๒๒	๐	๒	๒	๓	๐	๓	๑๔	๑๓	๒๗
ป.๖	๑๑	๘	๑๙	๓	๑	๔	๒	๑	๓	๑๖	๑๐	๒๖
ม.๑	๑๓	๑๔	๒๗	๐	๐	๐	๐	๐	๐	๑๓	๑๔	๒๗
ม.๒	๑๒	๑๐	๒๒	๐	๐	๐	๐	๐	๐	๑๒	๑๐	๒๒
ม.๓	๑๔	๘	๒๒	๐	๐	๐	๐	๐	๐	๑๔	๘	๒๒
<b>รวม</b>	<b>๑๑๑</b>	<b>๑๐๐</b>	<b>๒๑๑</b>	<b>๖</b>	<b>๑๑</b>	<b>๑๗</b>	<b>๑๐</b>	<b>๔</b>	<b>๑๔</b>	<b>๑๒๗</b>	<b>๑๑๕</b>	<b>๒๔๒</b>

อัตราส่วน จำนวนนักเรียน : จำนวนครู  
 ๒๔๒ : ๒๑  
 ๑๑ : ๑๒

ผลสัมฤทธิ์ทางการเรียนของปีการศึกษา ๒๕๖๐ โรงเรียนไผ่งามวิทยา โรงเรียนดีใกล้บ้าน

ร้อยละของนักเรียนที่มีผลสัมฤทธิ์ทางการเรียนแต่ละรายวิชา  
ในระดับ ๓ ขึ้นไป จำแนกตามระดับชั้น ปีการศึกษา ๒๕๖๐  
โรงเรียนไผ่งามวิทยา โรงเรียนบ้านแม่เงิน โรงเรียนบ้านนาใหม่

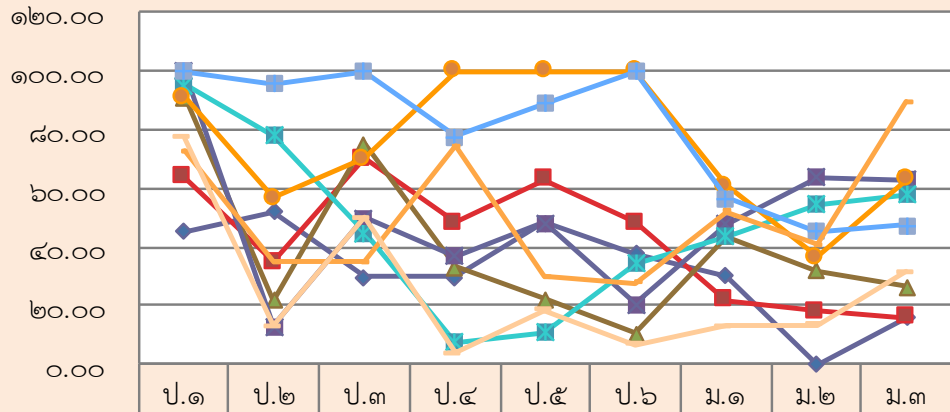

	ป.๑	ป.๒	ป.๓	ป.๔	ป.๕	ป.๖	ม.๑	ม.๒	ม.๓
ภาษาไทย	๔๕.๔๕	๕๒.๑๗	๓๐.๐๐	๒๙.๖๓	๔๘.๑๕	๓๗.๙๓	๓๐.๔๓	๐.๐๐	๑๕.๗๙
คณิตศาสตร์	๖๓.๖๔	๓๔.๗๘	๗๐.๐๐	๔๘.๑๕	๖๒.๙๖	๔๘.๒๘	๒๑.๗๔	๑๘.๑๘	๑๕.๗๙
วิทยาศาสตร์	๙๐.๙๑	๒๑.๗๔	๗๕.๐๐	๓๓.๓๓	๒๒.๒๒	๑๐.๓๔	๔๓.๔๘	๓๑.๘๒	๒๖.๓๒
สังคมศึกษา	๑๐๐.๐	๑๓.๐๔	๕๐.๐๐	๓๗.๐๔	๔๘.๑๕	๒๐.๖๙	๔๗.๘๓	๖๓.๖๔	๖๓.๑๖
ประวัติศาสตร์	๙๕.๔๕	๗๘.๒๖	๔๕.๐๐	๗.๔๑	๑๑.๑๑	๓๔.๔๘	๔๓.๔๘	๕๕.๕๕	๕๗.๘๙
สุขศึกษา	๙๐.๙๑	๕๖.๕๒	๗๐.๐๐	๑๐๐.๐	๑๐๐.๐	๑๐๐.๐	๖๐.๘๗	๓๖.๓๖	๖๓.๑๖
ศิลปะ ดนตรี	๑๐๐.๐	๙๕.๖๕	๑๐๐.๐	๗๗.๗๘	๘๘.๘๘	๑๐๐.๐	๕๖.๕๒	๔๕.๔๕	๔๗.๓๗
การงานฯ	๗๒.๗๓	๓๔.๗๘	๓๕.๐๐	๗๔.๐๗	๒๙.๖๓	๒๗.๕๙	๕๒.๑๗	๔๐.๙๑	๘๙.๔๗
ภาษาอังกฤษ	๗๗.๒๗	๑๓.๐๔	๕๐.๐๐	๓.๗๐	๑๘.๕๒	๖.๙๐	๑๓.๐๔	๑๓.๖๔	๓๑.๕๘

ผลการทดสอบทางการศึกษาระดับขั้นพื้นฐาน O-Net  
 ผลการทดสอบทางการศึกษาระดับขั้นพื้นฐาน (O-Net ) ประจำปีการศึกษา 2560  
 โรงเรียนไม่งามวิทยา

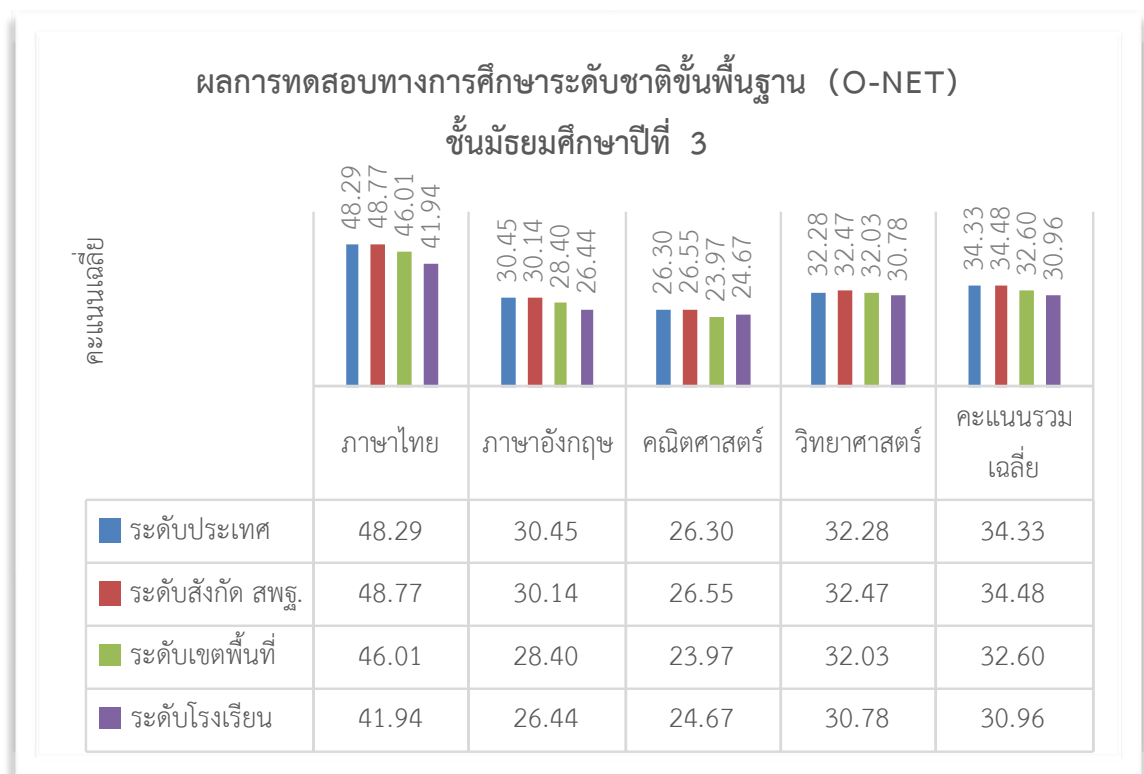
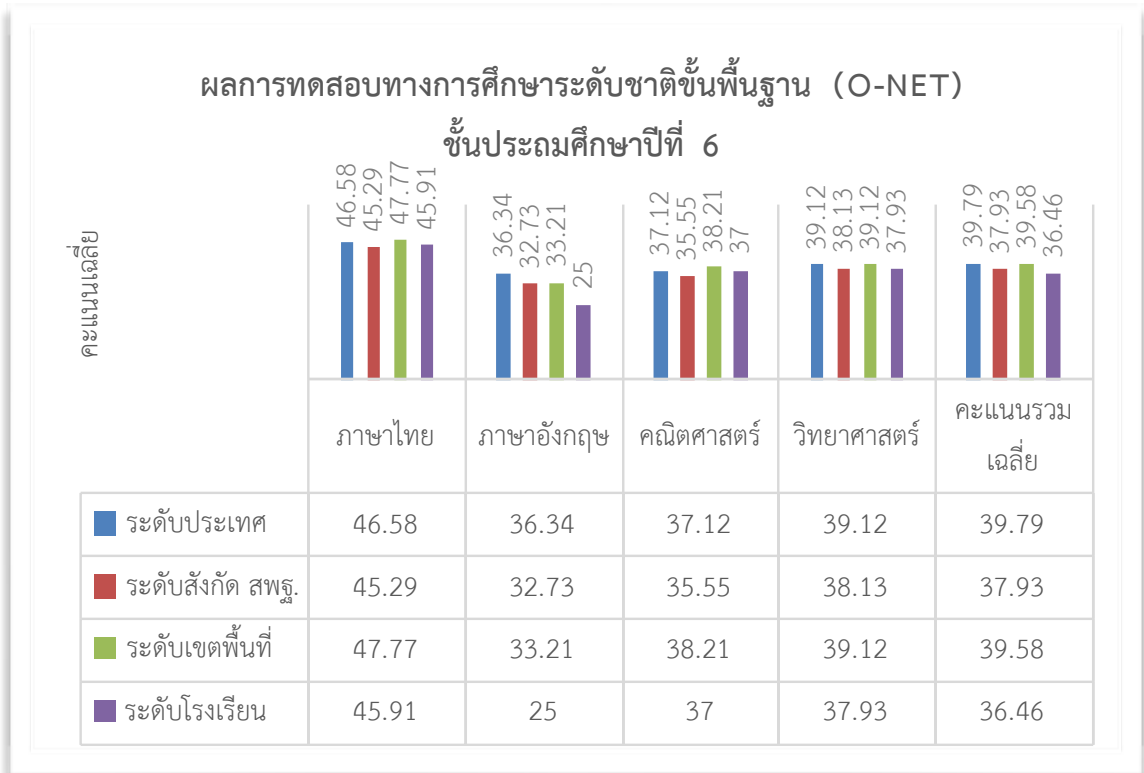

### โรงเรียนบ้านนาไหม้

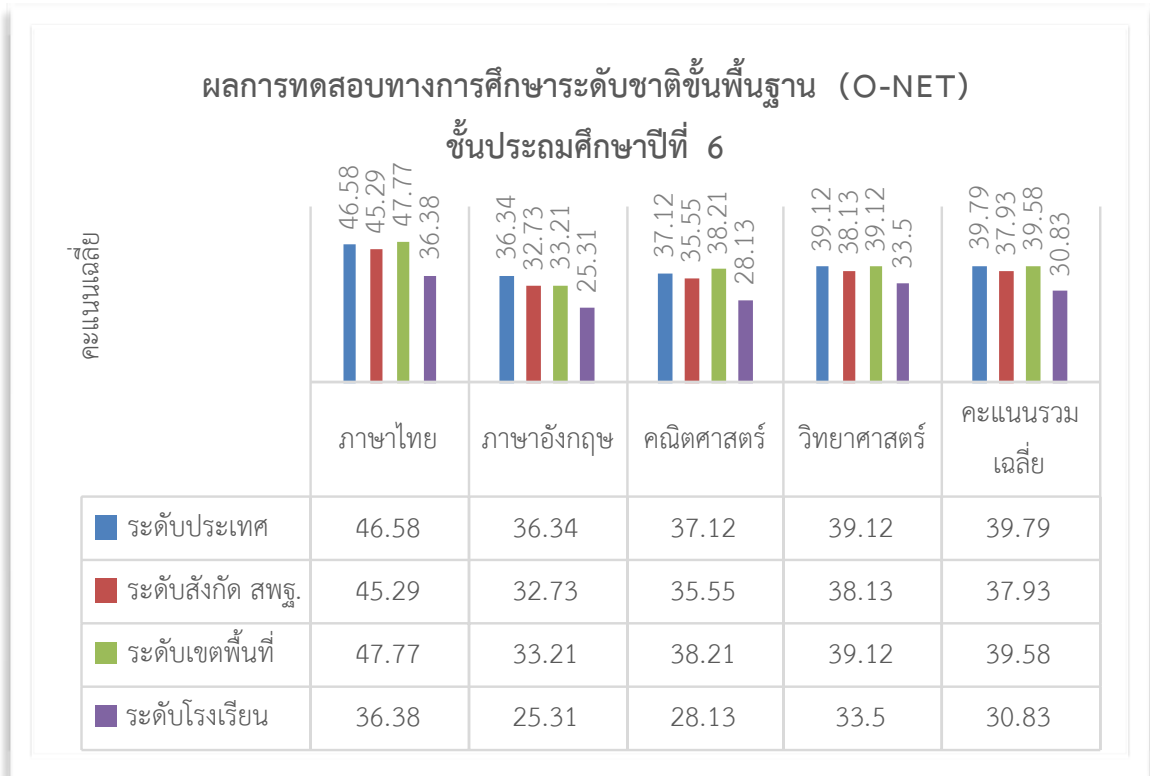

### โรงเรียนบ้านแม่เงิน

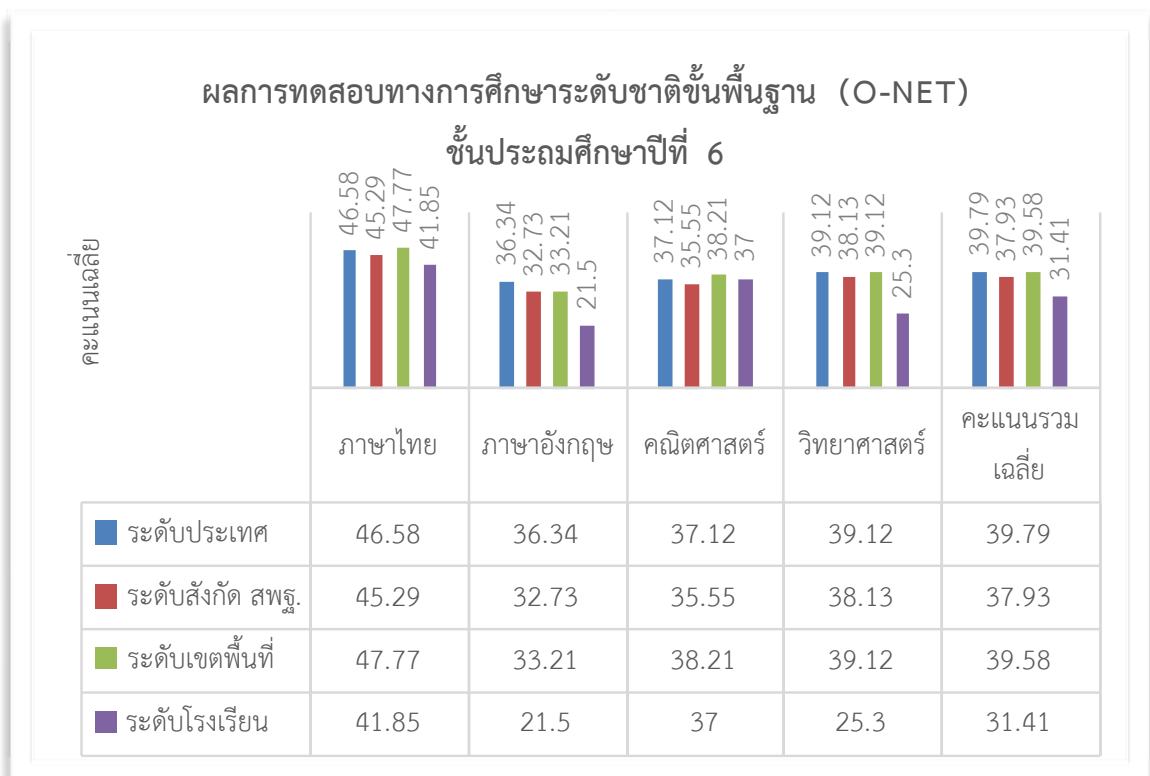

### ข้อมูลการใช้แหล่งเรียนรู้ภายในและภายนอกโรงเรียน ปีการศึกษา 2560

จำนวนนักเรียนที่ใช้แหล่งเรียนรู้ในโรงเรียน ปีการศึกษา 2560

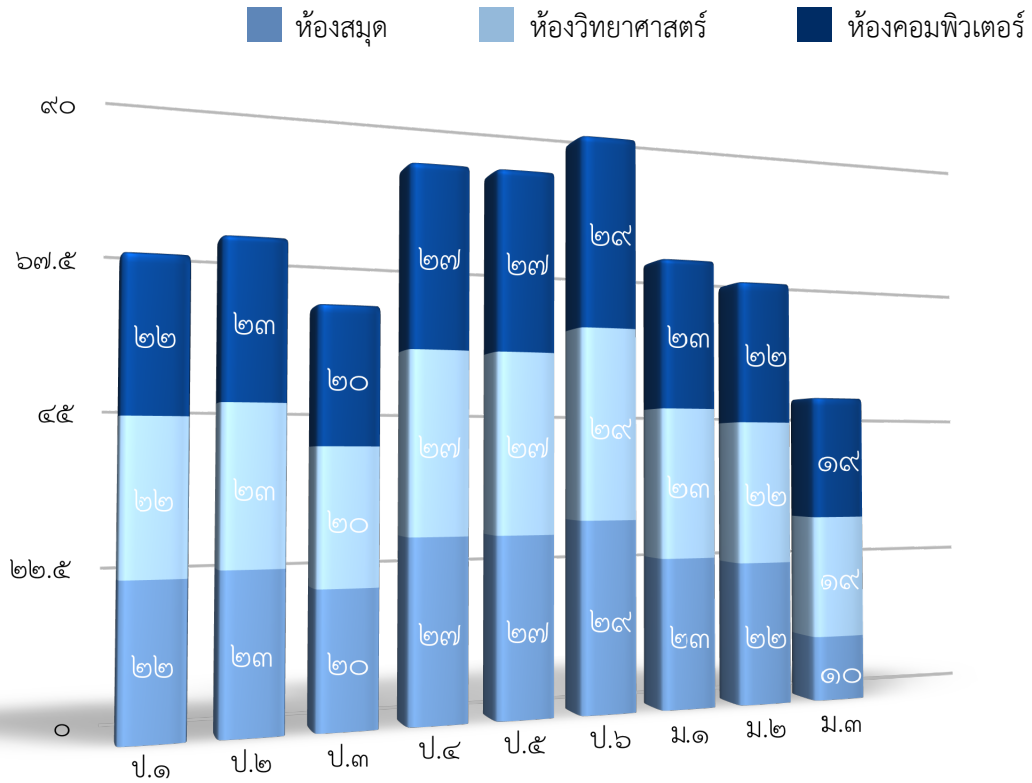

### จำนวนนักเรียนที่ใช้แหล่งเรียนรู้นอกรัโรงเรียน ปีการศึกษา 2560

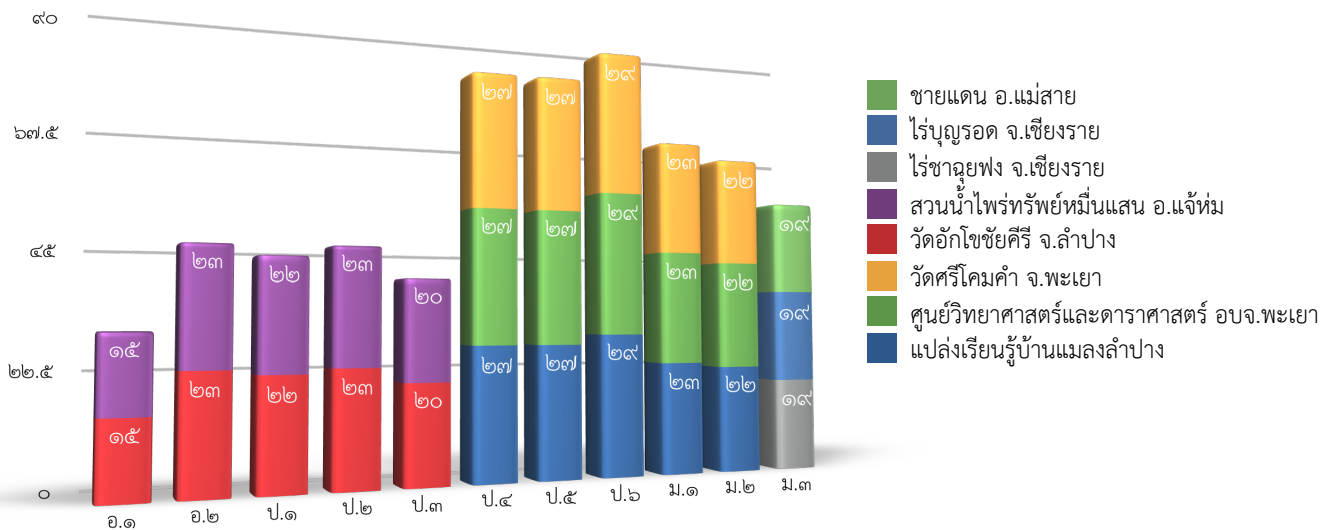

ข้อมูลงบประมาณปีการศึกษา ๒๕๖๑

งบต่างๆ	ได้รับ
เงินอุดหนุนรายหัว	๖๓๘,๒๐๐
เงินกิจกรรมพัฒนาผู้เรียน	๑๔๓,๐๑๐
เงิน เรียนฟรี ๑๕ ปี (อุปกรณ์+เสื้อผ้า)	๑๘๒,๒๗๐
เงิน เรียนฟรี ๑๕ ปี (หนังสือเรียน)	๑๖๕,๑๗๐
รวมทั้งสิ้น	๙๖๓,๔๕๐

รายละเอียดเงินงบประมาณที่ได้รับการจัดสรรประจำปีการศึกษา ๒๕๖๑

เงินอุดหนุนรายหัว ปีการศึกษา ๒๕๖๑

ระดับชั้น	จำนวนเงิน/ปีการศึกษา	จำนวนนักเรียน	รวมทั้งสิ้น
อนุบาล	๑,๗๐๐	๓๑	๕๒,๗๐๐
ประถม	๑,๙๐๐	๑๔๐	๒๖๖,๐๐๐
มัธยมต้น	๓,๕๐๐	๗๑	๒๔๘,๕๐๐
	๑๐๐๐	๗๑	๗๑,๐๐๐
รวมทั้งสิ้น		๒๑๓	๖๓๘,๒๐๐

เงินกิจกรรมพัฒนาผู้เรียน ปีการศึกษา ๒๕๖๑

ระดับชั้น	จำนวนเงิน/ปีการศึกษา	จำนวนนักเรียน	รวมทั้งสิ้น
อนุบาล	๒๑๕*๒	๓๑	๑๓,๓๓๐
ประถม	๒๔๐*๒	๑๔๐	๖๗,๒๐๐
มัธยมต้น	๔๔๐*๒	๗๑	๖๒,๔๘๐
รวมทั้งสิ้น		๒๑๓	๑๔๓,๐๑๐

เงิน เรียนฟรี ๑๕ ปี ปีการศึกษา ๒๕๖๑

อุปกรณ์การเรียน อนุบาล ๑๐๐\*๒ = ๒๐๐ , ประถม ๑๙๕\*๒ = ๓๙๐ , มัธยมต้น ๒๑๐\*๒ = ๔๒๐

ค่าเสื้อผ้านักเรียน อนุบาล ๓๐๐ , ประถม ๓๖๐ , มัธยมต้น ๔๕๐

ระดับชั้น	ค่าอุปกรณ์การเรียน	ค่าเสื้อผ้านักเรียน	รวมทั้งสิ้น
อนุบาล	๖,๒๐๐	๙,๓๐๐	๑๕,๕๐๐
ประถม	๕๔,๖๐๐	๕๐,๔๐๐	๑๐๕,๐๐๐
มัธยมต้น	๒๙,๘๒๐	๓๑,๙๕๐	๖๑,๗๗๐
รวมทั้งสิ้น	๙๐,๖๒๐	๙๑,๖๕๐	๑๘๒,๒๗๐

ค่านั่งสือเรียน

ชั้น	งบจัดสรร/คน	จำนวนนักเรียน	รวม
อ.๒	๒๐๐	๑๖	๓,๒๐๐
อ.๓	๒๐๐	๑๕	๓,๐๐๐
ป.๑	๖๒๕	๒๓	๑๔,๓๗๕
ป.๒	๖๑๙	๒๑	๑๒,๙๙๙
ป.๓	๖๒๒	๒๓	๑๔,๓๐๖
ป.๔	๖๗๓	๒๐	๑๓,๔๖๐
ป.๕	๘๐๖	๒๗	๒๑,๗๖๒
ป.๖	๘๑๘	๒๖	๒๑,๒๖๘
ม.๑	๗๖๔	๒๗	๒๐,๖๒๘
ม.๒	๘๗๗	๒๒	๑๙,๒๙๔
ม.๓	๙๔๙	๒๒	๒๐,๘๗๘
<b>รวม</b>			<b>๑๖๕,๑๗๐</b>



ผลการประเมินคุณภาพภายในสถานศึกษา ปีการศึกษา ๒๕๖๐ ระดับชั้นพื้นฐาน

มาตรฐาน / ประเด็นการพิจารณา	ค่าเป้าหมาย	ผลการประเมิน	บรรลุเป้าหมาย
มาตรฐานที่ ๑ คุณภาพของผู้เรียน	ระดับ ๓ ดี	ระดับ ๔ ดี	
๑.๑ ผลสัมฤทธิ์ทางวิชาการของผู้เรียน	ระดับ ๓ ดี	ระดับ ๓ ดี	/
๑) ความสามารถในการอ่าน การเขียน การสื่อสารและการคิด คำนวณตามเกณฑ์ของแต่ละระดับชั้น	ร้อยละ ๘๐	ร้อยละ ๘๓	/
๒) ความสามารถในการวิเคราะห์และคิดอย่างมีวิจารณญาณ อภิ ปราย แลกเปลี่ยนความคิดเห็น และแก้ปัญหา	ร้อยละ ๘๐	ร้อยละ ๘๒	/
๓) ความสามารถในการใช้เทคโนโลยีสารสนเทศและการสื่อสาร	ร้อยละ ๘๐		
๔) ความก้าวหน้าทางการเรียนตามหลักสูตรสถานศึกษา	ร้อยละ ๘๐	ร้อยละ ๘๒	/
๕) ผลสัมฤทธิ์ทางการเรียนและพัฒนาการจากผลการสอบวัดระดับชาติ	ร้อยละ ๘๐	ร้อยละ ๗๐	/
๖) ความพร้อมในการศึกษาต่อ การฝึกงานหรือการทำงาน	ร้อยละ ๑๐๐	ร้อยละ ๑๐๐	/
๑.๒ คุณลักษณะที่พึงประสงค์ของผู้เรียน	ระดับ ๔ ดีเยี่ยม	ระดับ ๔ ดีเยี่ยม	/
๑) การมีคุณลักษณะและค่านิยมที่ดีตามที่สถานศึกษากำหนดโดย ไม่ขัดกับกฎหมายและวัฒนธรรมอันดีของสังคม	ร้อยละ ๙๐	ร้อยละ ๙๕	/
๒) ความภูมิใจในท้องถิ่นและความเป็นไทย	ร้อยละ ๙๐	ร้อยละ ๑๐๐	/
๓) การยอมรับที่จะอยู่ร่วมกันบนความแตกต่างและ หลากหลาย	ร้อยละ ๙๐	ร้อยละ ๙๘	/
๔) สุขภาวะทางร่างกายและลักษณะจิตสังคม	ร้อยละ ๘๐	ร้อยละ ๑๐๐	/
มาตรฐานที่ ๒ กระบวนการบริหารและการจัดการของผู้บริหาร สถานศึกษา	ระดับ ๔ ดีเยี่ยม	ระดับ ๔ ดีเยี่ยม	/
๑. การมีเป้าหมาย วิสัยทัศน์ และพันธกิจที่สถานศึกษากำหนด ชัดเจน			
๒. การวางแผนพัฒนาคุณภาพการจัดการศึกษาของ สถานศึกษา			
๒.๑ การวางแผนและดำเนินงานพัฒนาวิชาการที่เน้นคุณภาพของผู้ เรียนรอบด้านทุกกลุ่มเป้าหมาย และดำเนินการอย่างเป็นรูปธรรม	ร้อยละ ๘๐	ร้อยละ ๘๕	/
๒.๒ การวางแผนและดำเนินงานพัฒนาครูและบุคลากรให้มีความ เชี่ยวชาญทางวิชาชีพ	ร้อยละ ๘๐	ร้อยละ ๘๕	/

มาตรฐาน / ประเด็นการพิจารณา	ค่าเป้าหมาย	ผลการประเมิน	บรรลุเป้าหมาย
๒.๓ การวางแผนการบริหารและการจัดการข้อมูลสารสนเทศอย่างเป็นระบบ	ร้อยละ ๘๐	ร้อยละ ๘๕	/
๒.๔ การวางแผนและจัดสภาพแวดล้อมทางกายภาพและสังคมที่เอื้อต่อการจัดการเรียนรู้อย่างมีคุณภาพ	ร้อยละ ๘๐	ร้อยละ ๘๕	/
๓. การมีส่วนร่วมของผู้เกี่ยวข้องทุกฝ่าย และการร่วมรับผิดชอบต่อผลการจัดการศึกษาให้มีคุณภาพและได้มาตรฐาน			
๔. การกำกับ ติดตาม ประเมินผลการบริหารและการจัดการศึกษา			
มาตรฐานที่ ๓ กระบวนการจัดการเรียนการสอนที่เน้นผู้เรียนเป็นสำคัญ	ระดับ ๓ ดี	ระดับ ๔ ดี	/
๑. การมีกระบวนการเรียนการสอนที่สร้างโอกาสให้ผู้เรียนทุกคนมีส่วนร่วม			
๒. การจัดการเรียนการสอนที่ยึดโยงกับบริบทของชุมชนและท้องถิ่น			
๓. การตรวจสอบและประเมินความรู้ความเข้าใจของผู้เรียนอย่างเป็นระบบและมีประสิทธิภาพ			
มาตรฐานที่ ๔ ระบบการประกันคุณภาพภายในที่มีประสิทธิผล	ระดับ ๔ ดี	ระดับ ๔ ดี	/
การใช้ระบบการประกันคุณภาพภายในเพื่อยกระดับคุณภาพการจัดการศึกษาให้ดียิ่งขึ้น			

สรุปผลการประเมินคุณภาพภายในของสถานศึกษาตามมาตรฐานการศึกษา  
ปีการศึกษา 2560 ระดับการศึกษาปฐมวัย

มาตรฐาน/ตัวบ่งชี้	จำนวน นั้ก/ครู ที่อยู่ใน ระดับที่ ขึ้นไป	จำนวน นั้ก/ จำนวน นครูทั้ง หมด	ร้อยละ/ ระดับที่ ได้	ค่านั้กหน้า	คะแนน ที่ได้	เทียบ ระดับ คุณภาพ	ความ หมาย
ด้านที่ ๑ มาตรฐานด้านคุณภาพผู้เรียน	๒๐.๐๐	๑๘.๒๒	๕	ดีเยี่ยม			
มาตรฐานที่ ๑ เด็กมีพัฒนาการด้านร่างกาย				๕.๐๐	๔.๗๘	๕	ดีเยี่ยม
๑.๑ มีน้ำหนักส่วนสูงเป็นไปตามเกณฑ์ มาตรฐาน	๓๘	๓๘	๑๐๐.๐๐	๑.๐๐	๑.๐๐	๕	ดีเยี่ยม
๑.๒ มีทักษะการเคลื่อนไหวตามวัย	๓๘	๓๘	๑๐๐.๐๐	๑.๕๐	๑.๕๐	๕	ดีเยี่ยม
๑.๓ มีสุขนิสัยในการดูแลสุขภาพของตน	๓๕	๓๘	๑๐๐.๐๐	๑.๕๐	๑.๕๐	๕	ดีเยี่ยม
๑.๔ หลีกเลี้ยงต่อสภาวะที่เสี่ยงต่อโรค อุบัติ เหตุ ภัย และสิ่งเสพติด	๓๐	๓๘	๗๘.๙๕	๑.๐๐	๐.๗๘	๔	ดีมาก
มาตรฐานที่ ๒ เด็กมีพัฒนาการด้านอารมณ์ และจิตใจ				๕.๐๐	๔.๓๘	๔	ดีมาก
๒.๑ ร่าเริงแจ่มใส มีความรู้สึกที่ดีต่อตนเอง	๓๘	๓๘	๑๐๐.๐๐	๑.๐๐	๑.๐๐	๕	ดีเยี่ยม
๒.๒ มีความมั่นใจและกล้าแสดงออก	๒๙	๓๘	๗๖.๓๒	๑.๐๐	๐.๗๖	๔	ดีมาก
๒.๓ ควบคุมอารมณ์ตนเองได้เหมาะสมกับวัย	๓๐	๓๘	๗๘.๙๕	๑.๐๐	๐.๗๘	๔	ดีมาก
๒.๔ ชื่นชมศิลปะ ดนตรี การเคลื่อนไหว และรักธรรมชาติ	๓๕	๓๘	๙๒.๑๑	๒.๐๐	๑.๘๔	๕	ดีเยี่ยม
มาตรฐานที่ ๓ เด็กมีพัฒนาการด้านสังคม				๕.๐๐	๔.๘๔	๕	ดีเยี่ยม
๓.๑ มีวินัย รับผิดชอบ เชื่อฟังคำสั่งสอน ของพ่อแม่ ครูอาจารย์	๓๕	๓๘	๙๒.๑๑	๒.๐๐	๑.๘๔	๕	ดีเยี่ยม
๓.๒ มีความซื่อสัตย์สุจริต ช่วยเหลือแบ่งปัน	๓๘	๓๘	๑๐๐.๐๐	๑.๐๐	๑.๐๐	๕	ดีเยี่ยม
๓.๓ เล่นและทำงานร่วมกับผู้อื่นได้	๓๘	๓๘	๑๐๐.๐๐	๑.๐๐	๑.๐๐	๕	ดีเยี่ยม
๓.๔ ประพฤติตนตามวัฒนธรรมไทยและ ศาสนาที่ตนนับถือ	๓๘	๓๘	๑๐๐.๐๐	๑.๐๐	๑.๐๐	๕	ดีเยี่ยม
มาตรฐานที่ ๔ เด็กมีพัฒนาการด้านสติปัญญา				๕.๐๐	๔.๒๒	๔	ดีมาก
๔.๑ สนใจเรียนรู้สิ่งรอบตัว ซักถามอย่างตั้งใจ และรักการเรียนรู้	๓๓	๓๘	๘๖.๘๔	๑.๐๐	๐.๘๖	๔	ดีมาก
๔.๒ มีความคิดรวบยอดเกี่ยวกับสิ่งต่าง ๆ ที่ เกิดจากประสบการณ์การเรียนรู้	๓๑	๓๘	๘๑.๕๗	๑.๐๐	๐.๘๑	๔	ดีมาก
๔.๓ มีทักษะทางภาษาที่เหมาะสมกับวัย	๓๘	๓๘	๑๐๐.๐๐	๑.๐๐	๑.๐๐	๕	ดีเยี่ยม

มาตรฐาน/ตัวบ่งชี้	จำนวนเด็ก/ครูที่อยู่ในระดับ ๓ ขึ้นไป	จำนวนเด็ก/จำนวนครูทั้งหมด	ร้อยละ/ระดับที่ได้	ค่าน้ำหนัก	คะแนนที่ได้	เทียบระดับคุณภาพ	ความหมาย
๔.๔ มีทักษะกระบวนการทางวิทยาศาสตร์และคณิตศาสตร์	๒๘	๓๘	๗๓.๖๘	๑.๐๐	๐.๗๔	๓	ดี
๔.๕ มีจินตนาการและความคิดสร้างสรรค์	๓๑	๓๘	๘๑.๕๗	๑.๐๐	๐.๘๑	๔	ดีมาก
ด้านที่ ๒ มาตรฐานด้านการจัดการศึกษา	๖๕.๐๐	๖๒.๙๐	๕	ดีเยี่ยม			
มาตรฐานที่ ๕ ครูปฏิบัติงานตามบทบาทหน้าที่อย่างมีประสิทธิภาพและเกิดประสิทธิผล				๒๐.๐๐	๒๐.๐๐	๕	ดีเยี่ยม
๕.๑ ครูเข้าใจปรัชญา หลักการ และธรรมชาติของการจัดการศึกษาปฐมวัย และสามารถนำมาประยุกต์ใช้ในการจัดประสบการณ์	๒	๒	๑๐๐.๐๐	๒.๐๐	๒.๐๐	๕	ดีเยี่ยม
๕.๒ ครูจัดทำแผนการจัดประสบการณ์ที่สอดคล้องกับหลักสูตรการศึกษาปฐมวัย และสามารถจัดประสบการณ์การเรียนรู้ที่หลากหลาย สอดคล้องกับความแตกต่างระหว่างบุคคล	๒	๒	๑๐๐.๐๐	๒.๐๐	๒.๐๐	๕	ดีเยี่ยม
๕.๓ ครูบริหารจัดการชั้นเรียนที่สร้างวินัยเชิงบวก	๒	๒	๑๐๐.๐๐	๒.๐๐	๒.๐๐	๕	ดีเยี่ยม
๕.๔ ครูใช้สื่อและเทคโนโลยีที่เหมาะสมสอดคล้องกับพัฒนาการของเด็ก	๒	๒	๑๐๐.๐๐	๒.๐๐	๒.๐๐	๕	ดีเยี่ยม
๕.๕ ครูใช้เครื่องมือการวัดและประเมินพัฒนาการของเด็กอย่างหลากหลาย และสรุปรายงานผลพัฒนาการของเด็กแก่ผู้ปกครอง	๒	๒	๑๐๐.๐๐	๒.๐๐	๒.๐๐	๕	ดีเยี่ยม
๕.๖ ครูวิจัยและพัฒนาการจัดการเรียนรู้ที่ตนรับผิดชอบ และใช้ผลในการปรับการจัดประสบการณ์	๒	๒	๑๐๐.๐๐	๒.๐๐	๒.๐๐	๕	ดีเยี่ยม
๕.๗ ครูจัดสิ่งแวดล้อมให้เกิดการเรียนรู้ได้ตลอดเวลา	๒	๒	๑๐๐.๐๐	๒.๐๐	๒.๐๐	๕	ดีเยี่ยม
๕.๘ ครูมีปฏิสัมพันธ์ที่ดีกับเด็ก และผู้ปกครอง	๒	๒	๑๐๐.๐๐	๒.๐๐	๒.๐๐	๕	ดีเยี่ยม
๕.๙ ครูมีวุฒิและความรู้ความสามารถในด้านการศึกษาปฐมวัย	๒	๒	๑๐๐.๐๐	๒.๐๐	๒.๐๐	๕	ดีเยี่ยม
๕.๑๐ ครูจัดทำสารนิเทศน์และนำมาไตร่ตรองเพื่อใช้ประโยชน์ในการพัฒนาเด็ก	๒	๒	๑๐๐.๐๐	๒.๐๐	๒.๐๐	๕	ดีเยี่ยม

มาตรฐาน/ตัวบ่งชี้	จำนวนเด็ก/ครูที่อยู่ในระดับ ๓ ขึ้นไป	จำนวนเด็ก/จำนวนครูทั้งหมด	ร้อยละ/ระดับที่ได้	ค่าน้ำหนัก	คะแนนที่ได้	เทียบระดับคุณภาพ	ความหมาย
มาตรฐานที่ ๖ ผู้บริหารปฏิบัติงานตามบทบาทหน้าที่อย่างมีประสิทธิภาพและเกิดประสิทธิผล				๒๐.๐๐	๒๐.๐๐	๕	ดีเยี่ยม
๖.๑ ผู้บริหารเข้าใจปรัชญาและหลักการจัดการศึกษาปฐมวัย			๕.๐๐	๓.๐๐	๓.๐๐	๕	ดีเยี่ยม
๖.๒ ผู้บริหารมีวิสัยทัศน์ ภาวะผู้นำ และความคิดริเริ่มที่เน้นการพัฒนาเด็กปฐมวัย			๕.๐๐	๓.๐๐	๓.๐๐	๕	ดีเยี่ยม
๖.๓ ผู้บริหารใช้หลักการบริหารแบบมีส่วนร่วมและใช้ข้อมูลการประเมินผลหรือวิจัยเป็นฐานคิดทั้งด้านวิชาการและการจัดการ			๕.๐๐	๓.๐๐	๓.๐๐	๕	ดีเยี่ยม
๖.๔ ผู้บริหารสามารถบริหารจัดการการศึกษาให้บรรลุเป้าหมายตามแผนพัฒนาคุณภาพสถานศึกษา			๕.๐๐	๓.๐๐	๓.๐๐	๕	ดีเยี่ยม
๖.๕ ผู้บริหารส่งเสริมและพัฒนาศักยภาพบุคลากรให้มีประสิทธิภาพ			๕.๐๐	๓.๐๐	๓.๐๐	๕	ดีเยี่ยม
๖.๖ ผู้บริหารให้คำแนะนำ คำปรึกษาทางวิชาการ และเอาใจใส่การจัดการศึกษาปฐมวัยเต็มศักยภาพและเต็มเวลา			๕.๐๐	๓.๐๐	๓.๐๐	๕	ดีเยี่ยม
๖.๗ เด็ก ผู้ปกครอง และชุมชนพึงพอใจผลการบริหารจัดการศึกษาปฐมวัย			๕.๐๐	๒.๐๐	๒.๐๐	๕	ดีเยี่ยม
มาตรฐานที่ ๗ แนวการจัดการศึกษา				๒๐.๐๐	๑๘.๔๐	๕	ดีเยี่ยม
๗.๑ มีหลักสูตรการศึกษาปฐมวัยของสถานศึกษา และนำสู่การปฏิบัติได้อย่างมีประสิทธิภาพ			๕.๐๐	๔.๐๐	๔.๐๐	๕	ดีเยี่ยม
๗.๒ มีระบบและกลไกให้ผู้มีส่วนร่วมทุกฝ่ายตระหนักและเข้าใจการจัดการศึกษาปฐมวัย			๕.๐๐	๔.๐๐	๔.๐๐	๕	ดีเยี่ยม
๗.๓ จัดกิจกรรมเสริมสร้างความตระหนักและเข้าใจหลักการจัดการศึกษาปฐมวัย			๕.๐๐	๔.๐๐	๔.๐๐	๕	ดีเยี่ยม
๗.๔ สร้างการมีส่วนร่วมและการแสวงหาความร่วมมือกับผู้ปกครอง ชุมชน และท้องถิ่น			๔.๐๐	๔.๐๐	๓.๒๐	๔	ดีมาก

มาตรฐาน/ตัวบ่งชี้	จำนวนเด็ก/ครูที่อยู่ในระดับ ๓ ขึ้นไป	จำนวนเด็ก/จำนวนครูทั้งหมด	ร้อยละ/ระดับที่ได้	ค่าน้ำหนัก	คะแนนที่ได้	เทียบระดับคุณภาพ	ความหมาย
๗.๕ จัดสิ่งอำนวยความสะดวกเพื่อพัฒนาเด็กอย่างรอบด้าน			๔.๐๐	๔.๐๐	๓.๒๐	๔	ดีมาก
มาตรฐานที่ ๘ สถานศึกษามีการประกันคุณภาพภายในของสถานศึกษาตามที่กำหนดในกฎกระทรวง				๕.๐๐	๔.๕๐	๕	ดีเยี่ยม
๘.๑ กำหนดมาตรฐานการศึกษาปฐมวัยของสถานศึกษา			๕.๐๐	๑.๐๐	๑.๐๐	๕	ดีเยี่ยม
๘.๒ จัดทำและดำเนินการตามแผนพัฒนาการจัดการศึกษาของสถานศึกษาที่มุ่งพัฒนาคุณภาพตามมาตรฐานการศึกษาของสถานศึกษา			๕.๐๐	๑.๐๐	๑.๐๐	๕	ดีเยี่ยม
๘.๓ จัดระบบข้อมูลสารสนเทศและใช้สารสนเทศในการบริหารจัดการ			๔.๐๐	๑.๐๐	๐.๘๐	๔	ดีมาก
๘.๔ ติดตามตรวจสอบ และประเมินคุณภาพภายในตามมาตรฐานการศึกษาของสถานศึกษา			๕.๐๐	๐.๕๐	๐.๕๐	๕	ดีเยี่ยม
๘.๕ นำผลการประเมินคุณภาพทั้งภายในและภายนอกไปใช้วางแผนพัฒนาคุณภาพการศึกษาอย่างต่อเนื่อง			๔.๐๐	๐.๕	๐.๔๐	๔	ดีมาก
๘.๖ จัดทำรายงานประจำปีที่เป็นรายงานการประเมินคุณภาพภายใน			๔.๐๐	๑.๐๐	๐.๘๐	๔	ดีมาก
ด้านที่ ๓ มาตรฐานด้านการสร้างสังคมแห่งการเรียนรู้	๕.๐๐	๕.๐๐	๕	ดีเยี่ยม			
มาตรฐานที่ ๙ สถานศึกษามีการสร้าง ส่งเสริม สนับสนุนให้สถานศึกษาเป็นสังคมแห่งการเรียนรู้				๕.๐๐	๕.๐๐	๕	ดีเยี่ยม
๙.๑ เป็นแหล่งเรียนรู้เพื่อพัฒนาการเรียนรู้ของเด็กและบุคลากรในสถานศึกษา			๕.๐๐	๒.๕๐	๒.๕๐	๕	ดีเยี่ยม
๙.๒ มีการแลกเปลี่ยนเรียนรู้ร่วมกันระหว่างบุคลากรภายในสถานศึกษา ระหว่างสถานศึกษากับครอบครัว ชุมชน และองค์กรที่เกี่ยวข้อง			๕.๐๐	๒.๕๐	๒.๕๐	๕	ดีเยี่ยม

มาตรฐาน/ตัวบ่งชี้	จำนวนเด็ก/ครูที่อยู่ในระดับ ๓ ขึ้นไป	จำนวนเด็ก/จำนวนครูทั้งหมด	ร้อยละ/ระดับที่ได้	ค่าน้ำหนัก	คะแนนที่ได้	เทียบระดับคุณภาพ	ความหมาย
ด้านที่ ๔ มาตรฐานด้านอัตลักษณ์ของสถานศึกษา	๕.๐๐	๔.๖๐	๕	ดีเยี่ยม			
มาตรฐานที่ ๑๐ การพัฒนาสถานศึกษาให้บรรลุเป้าหมายตามปรัชญา วิสัยทัศน์ และจุดเน้นของการศึกษาปฐมวัย				๕.๐๐	๔.๖๐	๕	ดีเยี่ยม
๑๐.๑ จัดโครงการ กิจกรรมที่ส่งเสริมให้เด็กบรรลุตามเป้าหมาย ปรัชญา วิสัยทัศน์ และจุดเน้นการจัดการศึกษาปฐมวัยของสถานศึกษา			๕.๐๐	๓.๐๐	๓.๐๐	๕	ดีเยี่ยม
๑๐.๒ ผลการดำเนินงานบรรลุตามเป้าหมาย			๔.๐๐	๒.๐๐	๑.๖๐	๔	ดีมาก
ด้านที่ ๕ มาตรฐานด้านมาตรการส่งเสริม	๕.๐๐	๔.๖๐	๕	ดีเยี่ยม			
มาตรฐานที่ ๑๑ การจัดกิจกรรมตามนโยบาย แนวทางการปฏิรูปการศึกษาเพื่อยกระดับคุณภาพให้สูงขึ้น				๕.๐๐	๔.๖๐	๕	ดีเยี่ยม
๑๑.๑ จัดโครงการ กิจกรรมส่งเสริมสนับสนุนตามนโยบายเกี่ยวกับการจัดการศึกษาปฐมวัย			๕.๐๐	๓.๐๐	๓.๐๐	๕	ดีเยี่ยม
๑๑.๒ ผลการดำเนินงานทะลุตามเป้าหมาย			๔.๐๐	๒.๐๐	๑.๖๐	๔	ดีมาก
ค่าเฉลี่ยรวม				๑๐๐.๐๐	๙๕.๓๒	๕	ดีเยี่ยม

สรุปผลภาพรวมของสถานศึกษา คะแนนที่ได้ ๙๕.๓๒

ระดับคุณภาพ	ระดับ ๑ (ปรับปรุง)	ระดับ ๒ (พอใช้)	ระดับ ๓ (ดี)	ระดับ ๔ (ดีมาก)	ระดับ ๕ (ดีเยี่ยม)
-------------	-----------------------	--------------------	-----------------	--------------------	-----------------------